

昭和四十六年三月刊

# 史料館所藏史料目錄

第十七集

文部省史料館

史料館所藏史料目錄

第十七集

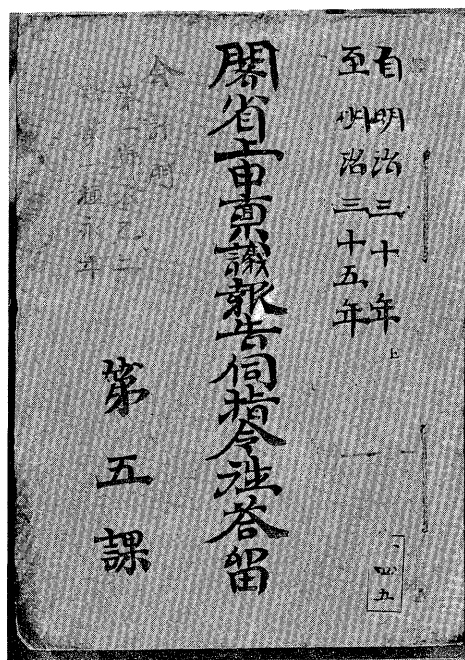

閣省上申稟議報告伺指令往答留

## 第五課 自明治三十年至明治三十五年

〔愛知県庁文書 257〕

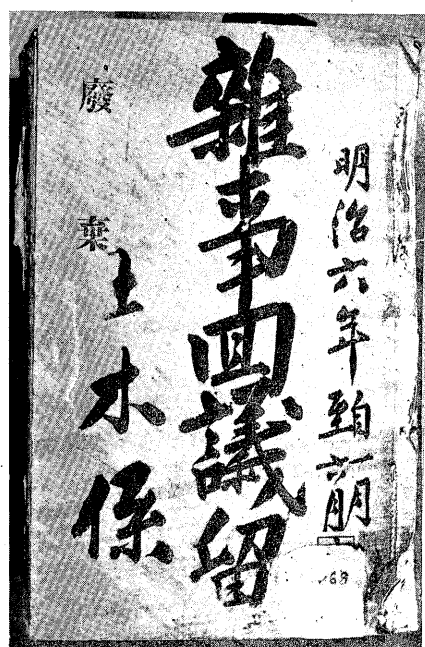

雜事回議留 土木係

〔愛知県庁文書 591〕

[illegible]

統計 四十二年調工場票

〔愛知県庁文書 412〕

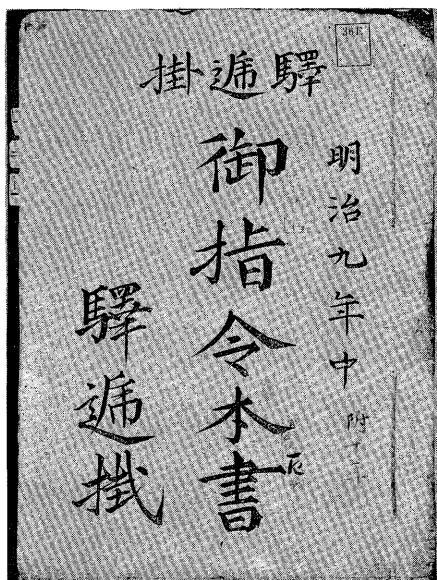

御指令本書 驛遞掛 明治九年中  
〔群馬県庁文書 510〕

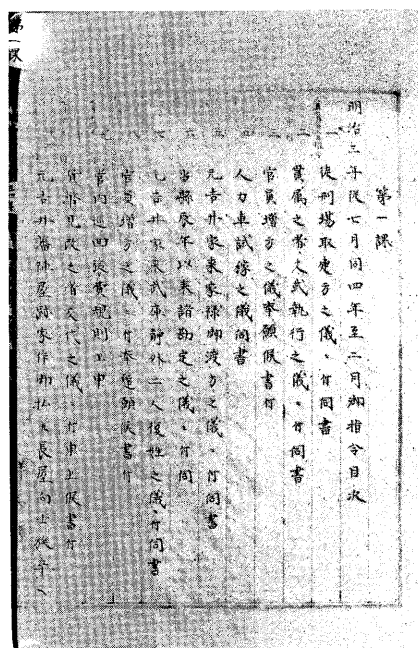

官省御指令本書目次 (第一課)  
從明治三年至同八年  
〔群馬県庁文書 501〕



官省御指令本書 (第一課)  
(岩鼻県官員増方何指令 明治四年) 〔群馬県庁文書 64〕



## 凡 例

- 一 本目録は『史料館所蔵史料目録』第十七集として、愛知県庁文書および群馬県庁文書の二篇を収めた。
- 一 史料は編年によって分類し、同年代の中は当該暦年の最終部課編成の順に配列した。なお、二年度以上にわたる簿書は始年次で採録し終年次に重出させることを原則としたが、必要に応じて他の年次にも重出し、重出分には\*印を付して区別した。また、郡役所文書については点数も少いので、この基準によらずに各郡役所ごとに一括して後尾に掲げた。
- 一 史料の記載欄はほぼ、(一)表題 (二)作成課係名 (三)作成年月日 (四)数量 (五)整理番号の順である。
- 一 表題(史料名称)は原表題を採った。但し、表紙を欠くものや表紙を付け違えてあるものは仮りに命名して掲げ、(一)を付して前者と区別した。また、二行以上の割書は、一行に続けるか、・を用いて連記した。
- 一 作成課係名は、原則として掲載年次の最終課係名を示した。但し、明治二六年分に限り改組が十二月三十日であつて実情に添わないため旧課係名に拠った。また、提出書類の控や調査書類などで作成課係が判然しないものは、書類の作成者を記し、必要に応じて宛名も記した。保管書類などには課係名に(一)を付して区別した。
- 一 作成年月日は、簿冊の内容によって年または月で示し、数年にわたるものは、始年―終年を示した。但し、掲載年次の年表示は原則として省略した。
- 一 数量の上部に示した場合は二冊以上の独立編冊を合綴したもの、印はとくに公刊を目的としない活字印刷物である。但し、編冊内に綴込まれた印刷物は特に注記しなかった。また、孔は謄写印刷物を示す。
- 一 最下欄の数字は、各史料の整理番号を示す。照合・閲覧・引用の場合に利用されたい。
- 一 本集に収録した文書は、各史料の表題から内容を推察することが困難なものが多いので、簡単な内容摘記を史料記載欄の次行に七ポイント活字で掲載した。また、簿冊の巻頭に付されている目次件数を「一」内に示し、目次未完の場合は「二他」の如く表示した。なお、重出分の内容註記は始年次にまとめ、目次件数はできるだけ各年次に分載した。
- 一 同名簿冊の検索などのために、簡単な書名索引を作成して巻尾に付した。
- 一 巻末に簡単な解題を付した。

目次

口 絵

凡 例

頁

愛知県庁文書目録

一

群馬県庁文書目録

八七

愛知県庁文書目録解題

一三七

群馬県庁文書目録解題

一四三

索引

1

愛知県庁文書目録

# 愛知県庁文書目録

(文書記号 242)

## 明治六年

雑事回議留 二冊之内 土木係 一―六月 一冊 五二

橋・枋・堤・用水路の普請修復等土木関係の願書及  
処分(六三)

雑事回議留 土木係 七―十二月 一冊 五三

(五五)

## 明治八年

亅人口賞賜軍隊手帖写証綴 (第一課) 一冊 三三五

賞典亅人口下賜証明書類

雑事回議留 第三課土木係 一冊 五三

橋・井堰・用水路・堤防・道路の普請修復願、同出来  
届等(三二)

雑事回議留 第三課土木係 七―九月 一冊 五四

(一九一)

府県往復留 第六課 明治八―一〇年 一冊 八

旅費支給貸借清算事務・旧県引継書類問合(七七)

預米金往復書類綴 第六課 明治八―一三年 一冊 四二

(七)

## 明治九年

\*官国幣社祭式綴 (第一課) 明治二七年(九一  
二七年) 一冊 八〇

熱田神宮例祭祝詞認方

新築回議留 三冊之内第貳 第三課土木係 五―  
六月 一冊 七九

新規架橋、用悪水路変更、菱池開拓等(二五)

雑務回議留 四冊之内壹 第三課土木係 一―八月 一冊 五五

道橋堤防普請修復、車止(九五)

雑務回議留 四冊之内四 第三課土木係 一冊 五六

(二三)

雑事回議留 第三課土木係 一二月―一〇年三月 一冊 五七

(八〇)

内務省進達留 第三課營繕掛 (二月―一〇年一  
二月) 一冊 七七

大碓命墓所、囚人溜半、絞罪架新修築、潰家私下及營繕  
費仕切(二五)

師範学校貸費出納簿 第五課 (七月―一三年) 一冊 五九

委托金其外受払簿 一冊 六〇

委托金による守門・小使等給与、備品代金、營繕費、旅  
費等の支出

省寮進達留 第六課 一冊 八

諸貸下金処分、小野組関係(七九)

\*府県往復留 第六課 明治八―一〇年 一冊 八

諸公債<sup>的鐵</sup>償還 元利金渡牒 第六課公債係 明治九

一六<sup>年</sup> 秩祿・金祿・新公債の元利渡帳、個人領収書綴込 一冊 七五

\*預米金往復書類綴 第六課 明治八—一三年

一冊 二四三

明治一〇年

願伺届書 第一課戸籍係

婚省・免役・入營・除隊・養子等の願届(四〇)

一冊 二四二

明治十年役壯兵召集同志願者一件 第一課戸籍係

四月—一一年二月 一冊 二五九

西南負傷兵<sup>坂郷</sup>届書 第一課戸籍係

帰郷兵復役免役名簿、証書返送(五他)

一冊 二五五

\*内務省進達留 第三課官繕係 明治九—一〇年

一冊 七五七

經費土木費県税別途出納帳 第三課 明治一〇

一一年 一冊 八三

明治十年七月ヨリ同十一年六月迄拾年經費金出納帳 第三課土木係

一冊 八八

雑事回議留 六冊之内巻 第三課土木掛

一一年三月 一冊 五九

(九五)

委托金日計簿 第五課 一月—九月

一冊 九五

委托金払書拔簿 第五課 一月—六月

教職員給与・旅費・備品費・官繕費・消耗品費

一冊 五二

\*府県往復留 第六課 明治八—一〇年

(一一)

一冊 八

\*預米金往復書類綴 第六課 明治八—一三年

(二八)

一冊 二四三

罹災小屋掛料並農具代貸下上申留 第六課貸附係

(三)

一冊 二五

諸願伺届留 県限貸下金エ付托分ヲ除ク 第六課常務係

二月—一四年 民費関係支出法、学区費上納高、銀行役員、印鑑(二六)

一冊 二〇〇

明治一一年

\*明治十年役壯兵召集同志願者一件 庶務課戸籍係

明治一〇—一一年

一冊 二五九

御巡幸諸調書 勸業課 七月—一三年六月

貧富調、水車調、工産表、農産表、各業調、輸出入品調、職工数、生徒数等(八〇)

一冊 五九

勸業金預并受取帳 勸業課 七—十二月

一冊 四六

内務省進達留 勸業課 一—二月

諸官舎新修築(四九)

一冊 七六

県税土木費仕上河川出来形帳 十一年度後半六冊ノ内巻 土木課

一冊 七五

県税土木費仕上道路出来形帳 十一年度後半六冊ノ内三 土木課

一冊 七六

明治十一年春木曾川初堤防出来形帳

一冊 七六

明治十一年一月ヨリ六月ニ至ル愛知県橋梁修築工費一村限金高帳

一冊 八三

明治十一年從一月至六月河港道路橋梁修築費金受払勘定帳 六月

一冊 八七

愛知県河港道路橋梁樋管其他修築工費総計帳

官費修繕回議留 五冊之内卷 勸業課土木係

堤防・開堤・道路・橋梁工事修繕(二〇)

官費修繕回議留 五冊之内 勸業課土木係 四一

(二二六)

新築進達留 勸業課土木係 二一十一月

橋架換 用水路変換 堤防修繕 工費清算(二八)

新築回議留 勸業課土木係 五、一〇月

雑事回議留 六冊之内式 勸業課土木係 四月

(七五)

雑事回議留 六冊之内四 勸業課土木係 七一

(一四六)

雑事回議留 六冊之内五 勸業課土木係 一〇一

一一月

自普請回議留 第三課土木係 一一十一月

橋梁・道路・堤防・坎樋の新規及修繕工事

他管師範学校卒業生 学務課

他府県学校卒業の教員任免台帳

師範学校諸費月勘定内訳表 学務課 一一十一月分

貸費生徒学資受取簿 明治二一―一五年

愛知県師範学校

女学校雑金受払並書抜共合帳 七―一二月

\*預米金往復書類綴 出納課 明治八―一三年

(三三)

\*罹災小屋掛料並農具代貸下上申留 出納課貸附係 明治二〇―一三年

(四)

官員初進退録 出納課

第一課記録係より報告した県吏任免

明治 二二年

徴兵検査留 庶務課戸籍係

常備入営願、免役願、徴兵翌年廻し人名簿、脱走人名簿

軍勞賜金伝達方照会書綴 庶務課戸籍係 明治

二一―一六年

西南役軍勞に対する賜金(二八)

戦死者遺族及負傷巡查手当金内扶助料金員渡簿

庶務課戸籍係

西南役従軍者各種恩給扶助料弔慰金

勸業資本金預并受取帳 勸業課 一一六月

\*御巡幸諸調書 勸業課 明治二一―一三年

公園金収支一件 勸業課地理係 明治二一―二五年

稲置・小牧・浪越・岡崎四公園の収支勘定

諸願伺届綴 三月

地所売買地券書換願

郡区役所照会録 土木課常務係

橋梁及治水工事、隣接県工事等の支障有無照会、召喚状、  
私下物件落札通知

官費修繕回議留 四冊ノ一 土木課

(一〇二)

官費修繕回議留 四冊ノ四 土木課 七―一二月

新築進達留 土木課 三一二月 一冊 七三

(四五)

雜事回議留 四冊之内卷 土木課 明治十一年一月一  
月一(二〇) 一冊 六三

雜事回議留 土木課 一一一二月 一冊 六三

水車新設等 (六七)

自普請回議留 土木課 二一五月 一冊 七二

道路修築、里道變更、板橋架換 (三)

県税出納帳 式 土木課 一一一〇月 一冊 八九

明治十二年春木曾川庄内川日光川矢作川豐  
川堤防修繕出来形帳 土木課 一冊 七七

橋梁出来形帳 一冊 七九

橋梁坪数調 土木課修路係 七一〇月 一冊 七三

土木費修繕回議留 土木課木工係 一一一二月 一冊 六六

尾張各郡。惠水沃種伏替、用水立切、用水修繕等 (九八)

土木費修繕回議留 土木課木工係 一二月 一冊 六六

三河各郡。 (四五)

工作場内建物一件 古木材工作場江運送費共綴込  
土木課木工係 明治一二一四年 一冊 八三

名古屋區水主町愛知県工作場釜屋及長屋建設修繕入用仕出

師範学校貸費生学資地方税仮払簿 学務課 一冊 六六

七月一十九年三月

\*預米金往復書類綴 出納課 明治八一三年 一冊 四三

(一〇)

\*罹災小屋掛料並農具代貸下上申留 出納課貸附  
係 明治一〇一三年 一冊 六三

(四)

官員初進退録 出納課 一一一〇月、一〇一二月 二冊 三三

明治十三年

郡区长戸長伺書及格例外会議綴 庶務課戸籍係  
三月一(一四年一〇月) 一冊 三三

徴兵応免、後備軍服役、徴兵旅費等繰替金処理 (三四)

御払下地附込帳 (山林係) 一二月一(一四年  
一〇月) 一冊 七六

明治十二年七月ヨリ十二月ニ至愛知県河港汊除道  
路橋梁樋管其他修築工費一村限金高帳 外ニ  
總計帳 三月 合一冊 八三

(明治十二年七月ヨリ十二月ニ至愛知県樋管溜池  
用水路修築協議費一村限金高帳及海岸汊除其  
他修築工費一村限金高帳) 一月、六月 合一冊 八四

愛知県河港道路橋梁樋管其他修築工費總計帳  
十二年七月一二月分各郡役所より県令宛報告 一冊 八六

明治十三年一月ヨリ六月ニ至愛知県海岸汊除修築  
工費一村限金高帳 七冊之内四 一冊 八五

明治十三年一月ヨリ六月ニ至愛知県河港道路橋  
梁樋管其他修築工費協議費總計原帳 四冊之  
内卷 各郡長 合一冊 八〇

明治十三年一月ヨリ六月マテ愛知県河港道路橋梁  
樋管其他修築工費總計帳 九月 県令 一冊 八六

碧海郡新用水路ニ係ル開墾地一筆限取調書  
土木課 一冊 七五

十三年度後半年河川出来形帳 土木課 一冊 七六

郡区役所往復留

土木課

一冊 六九

工費下付、官地借用、水車営業、道路交換、坑樋古材木払下(一〇〇)

雑事回議留

土木課常務係

一冊 六四

橋・道路・堤防・溜池・川・用水路等工費の補助金下付(一二四)

植樹回議留

土木課常務係

一冊 七一

金銭受納簿

土木課常務係

一冊 八三

橋梁等古木材・並木枯倒木・苗木・枝葉等払下代金受納

受払帳

土木課常務係

一冊 八三

官費・地方費不用品払代、損木払下代、堤塘使用料

郡区役所照会録

土木課治水係

一冊 七〇

開拓願檢分出張

土木費修繕回議留

土木課土工係

一冊 六〇

堤防修繕、街道修築、用水路修繕(二八三)

土木費修繕回議留

三冊之内三号 土木課治水係

一冊 六三

三一二月 堤防・井堰修繕(七九)

新築進達留

第壹 土木課治水係

一冊 七三

溜池・用水新設、用水路開鑿(三三)

新築回議留

土木課治水係

一冊 七三

雑事回議留

第一 土木課治水係

一冊 六五

(一〇一)

砂防工回議留

土木課治水係

一冊 六三

東春日井・西加茂郡の砂防工事

協議費修繕回議留

土木課治水係

一冊 七三

街道修築、石猿尾新設(八)

郡区役所照会録

土木課修路係

一冊 七五

土木費修繕回議留

土木課修路係

一冊 六三

橋架設架換、橋梁修繕(七二)

土木費修繕回議留

土木課修路係

一冊 六四

街道・道路修繕(二七)

雑事回議留

第壹号 土木課修路係

一冊 六六

橋・道路修築、普請中迂廻路、工事延期(二〇七)

協議費修繕回議留

土木課修路係

一冊 七三

橋梁架設、同出来形、道路交換(三)

郡区役所照会録

土木課樋管係

一冊 七五

坑樋・橋梁古木屑、同入札払下、架橋出願

郡区役所照会録

第貳 土木課樋管係

一冊 七五

土木費修繕回議留

土木課樋管係

一冊 六五

尾張甲(丹羽・栗栗・海東・海面・知多郡)(八七七)

土木費修繕回議留

土木課樋管係

一冊 六六

尾張乙(愛知・西春日井・東春日井郡)(九〇)

土木費修繕回議留

土木課木工係

一冊 六二

橋梁架設架換、三河國額田・幡豆・北設楽・南設楽・八名郡分(四八)

土木費修繕回議留

土木課樋管係

一冊 六七

三河各郡(九三)

雑事回議留

第壹 土木課樋管係

一冊 六七

坑樋伏替、同場所替、切樋製造、土橋架換(四九)

雑事回議留

土木課樋管係

一冊 六八

(八六)

協議費修繕回議留

土木課樋管係

一冊 七四

坑樋變更、坑先沈梓新設(四)

内務省進達留

土木課管轄係

一冊 七九

諸官舎修新築、同費用、地所等払下(五五)



民有地堤上仕用料調	租稅課地方稅係	一冊	七四
堤上・堤腹ノ小屋屋敷等使用ニ付シ地方稅・村費徵收			
教員進退留	第壹号 學務課常務係	一冊	九四
教員進退留	第二号 學務課常務係	一冊	九五
會計檢査院官員出納檢査書	出納課 一〇月一 一四年二月	一冊	二四
為換方書類綴	出納課 明治一三—一六年 為替方任免、銀行抵当品差出・入替、銀行役員印鑑(三二)	一冊	一九
*諸願伺届留	泉限貸下金ニ付托分ヲ除ク 出納課 明治一〇—一四年	一冊	二〇
*預米金往復書類綴	出納課 明治八一—一三年	一冊	二四
官員進退錄	出納課	一冊	二五
*罹災小屋掛料並農具代貸下上申留	出納課貸附係 明治一〇—一三年	一冊	二六
明治一四 年			
官省往復	庶務課戶籍係	一冊	二五
免役願、扶助料下賜、水兵旅費、叙勲者処分等兵事関係	(四五)		
郡区役所往復留	庶務課戶籍係	一冊	二七
兵役免除、扶助料下付、補充兵入營旅費、後備軍司令条	例(二〇)		
脱走等届書類	庶務課戶籍係 一〇—一一年	一冊	二六
府県往復綴	庶務課記録掛 三一—二月	一冊	二四
*御払下地附込帳	勸業課山林係 明治一三年一 二月—一四年一〇月	一冊	七八
*堤塘並木敷ニ係ル引継書類	勸業課山林係 六 月(明治一五年八月引継)	一冊	七七
明治十三年七月ヨリ十二月ニ至愛知県河港道路橋	梁樋管其他修築工費協議費總計帳 六冊之内	一冊	八二
原帳壹 各区郡長 一一—二月			
明治一三年七月ヨリ十二月ニ至愛知県道路修築工	費協議費一村限金高帳 五冊之内三 各区郡長	一冊	八六
明治十四年一月ヨリ六月マテ愛知県道路修築工費	一村限金高帳	一冊	八七
雜事回議留	土木課常務係	一冊	六九
郡区役所照会錄	土木課治水係 一一—一月	一冊	七四
土木費修繕回議留	第壹 土木課治水係 一—	一冊	六八
土木費修繕回議留	第貳 土木課治水係 三一—四月	一冊	六九
土木費修繕回議留	第三 土木課治水係 五一—八月	一冊	六六
土木費修繕回議留	第五 土木課治水係 九—一	一冊	六五
土木費修繕回議留	臨時 土木課治水係 九—十二月	一冊	六五
尾張国分(九四)			

新築進達留 壹 土木課治水係 一—五月

海面開墾、溜池新築、堤防修繕、同敷地潰地〔二八〕

新築進達留 土木課治水係 六—十二月

前項ノ続キ〔二六〕

新築回議留 土木課治水係 一—十二月

〔二一〕

雜事回議留 第壹 土木課治水係 一—四月

〔一〇七〕

雜事回議留 第二号 土木課治水係 五—一〇月

〔一五一〕

\*砂防回議留 土木課治水係 明治一三年—一五年

郡区役所照会録 土木課開墾係 一〇月—一二年

馬耕開墾生徒、明治用水開墾世話人惣代人就解任、同費用上納〔一八他〕

郡区役所照会録 土木課修路係 一—十二月

官林内採木代、開道式奉行、道橋改修、古橋材松下〔一七六〕

土木費修繕回議留 第壹号 土木課修路係 一—

五月〔一七〇〕

土木費修繕回議留 土木課修路係 七—十二月

〔一〇九〕

雜事回議留 土木課修路係 一—三月

〔一二八〕

雜事回議留 土木課修路係 一—十二月、一六年

〔一八〕

地方稅修繕回議留 附前ヶ須街道變更 土木課

四—十二月

新道開築、道路修築、開橋式

郡区役所照会録 土木課樋管係 一月

土木費修繕回議留 土木課樋管係 一—一月

尾張(愛知・中島・東春日井・西春日井・丹羽・中島郡)〔九六〕

土木費修繕回議留 土木課樋管係 一—三月

尾張(海東・海西郡)〔九六〕

土木費修繕回議留 土木課樋管係 一—五月

三河各郡。〔三七〕

土木費修繕回議留 土木課樋管係 一〇月—一

五年一月

各郡。暴風雨による臨時地方稅修繕回議〔七〕

雜事回議留 土木課樋管係 一月—一五年四月

〔四三〕

雜事回議留 官材之部 土木課樋管係 明治一四

一—一九年

同係所管の用材に付、買上・官材置場建設請負

\*工作場内建物一件 土木課樋管係 明治二—

一四年七月

工作場定費綴 土木課樋管係 九月—一五年十二月

叭樋等古材運搬費支出、水車修理代見積

内務省進達留 土木課管樋係

〔二五〕

材木買上代并ニ雜費払帳 木材委員 一〇月—

一六年三月

教員辞令申請綴 乙 学務課 一—十二月

〔二四〕

各郡区貸費卒業生進、退届 学務課 明治一四—

一六年

貸費卒業生中の管下教員在勤者人名届

貸費地方税償還伝票綴 学務課計算係 一〇月 一〇年三月	一冊	五五
官省院使局台裁判所往復留 会計課 一—二月 経費増額、繰替経費回送、新紙幣受払(二二九)	一冊	二〇
府県往復留 会計課 明治一四—一九年 為換方問合、赴任旅費、年金恩給扶助料引継・回送	一冊	六
*為換方書類留 会計課 明治一三—一六年 (四〇)	一冊	五
派出検査官往復留 会計課 八月—一六年九月 (八)	一冊	二五
*諸願伺届留 会計課 明治一〇—一四年 (二)	一冊	二〇
郡区役所達留 会計課常務係 明治一四—一七年 (八)	一冊	二七
郡区役所伺届留 会計課常務係 郡区役所所管費(一七)	一冊	一六
進達留 会計課公債係 諸公債の利札還納・売買・訂正・紛失(二二二)	一冊	九
府県往復留 会計課公債係 明治一四—一八年 (二二)	一冊	七
回議留 会計課公債係 一—二月 諸公債の利子分割・利子受取猶予・名義変更・売買・紛失(二〇一)	一冊	五
進達留 会計課貸付係 (五三)	一冊	九
宮方旧藩々貸下金取立帳 九冊之内第五号 会 計課貸附係 明治一四—一二年 旧豊橋藩々債の県下負債人からの取立台帳、二二年末 精算し棄損又は雑種貸へ組替	一冊	一六
諸貸付金受払勘定帳 会計課貸付係 四月—三 一年 各年度毎大蔵省宛報告(四六)	一冊	一五
管外通送金領収 会計課掌貨係 公債利子・購入代金・恩給金等県外通送金領取書綴 (二二六)	一冊	二四
明治一五年		
鎮台近衛教導団往復綴 府県トモ 庶務課戸籍係 一—二月 予備軍免除、寄留延期、失踪届、鎮台所刑宣告通知、 諸隊人員増減表(二二)	一冊	一〇
郡区往復綴 庶務課戸籍係 一—一月 後備軍服役人養子、同離縁、補充兵編入、入営人員、 恩給停止(五二)	一冊	三八
郡区長戸長伺綴 庶務課戸籍係 一—二月 徴兵免否、補充兵寄留、旅費操替(二〇)	一冊	三三
*軍勞賜金伝達方照会書綴 庶務課戸籍係 明治 一—一六年	一冊	三六
本県布達類主務省報告表 庶務課記録係 明治 一五—三四年(二六・二七年分欠) 発令及報告月日等(布達本文記載なし)、三〇年以降 は各省より報告を求める通牒・訓令	一冊	二〇七
各府県著名種苗表 勸業課農務係 明治一五— 一—二八年	一冊	二〇
国債局米価電報 勸業課商工務係 一月—一八 年十二月 通知状按(相場表別紙なし)(五他)	一冊	五四
為換一件 勸業課駅通係 明治一五—一七年二月	一冊	五五

為換及同払済証明等誤記・誤納、決済過不足処分、為換資金抵当品差替(一)

梶島猿尾工事水理工師来県書類 全 土木課  
十一月—一七年—二月

海西郡立田輪中梶島他猿尾工事に三重県側反対のため新設分取払一件(二九)

堤塘並木敷ニ係ル引継書綴 土木課 八月  
庶務課地理係より引継(二〇)

進達留 土木課常務係 七月—一八年  
風水害状況報告、決算達、地方税収入、工費精算(七)

郡区役所往復留 土木課常務係 一—二月  
工費回送、工事協議費上納督促、堤防看守任免(三三)

雑事回議留 土木課常務係 一—二月  
(一七九)

河港道橋其他工事協議費調帳 土木課 一—八月  
十四年度分工事(一四年七月—一五年六月)に付、各郡提出の一制限金高帳を合綴

郡区役所照会録 土木課治水係 一—二月  
土木費修繕回議留 土木課治水係 一—六月  
三河(六四)

土木費修繕回議留 土木課治水係 七—十一月  
尾張・三河(六一)

臨時土木費修繕回議留 土木課治水係 一〇—十一月  
十月一日大雨被害堤防修繕(二三)

新築進達留 第壹号 土木課治水係 一—六月  
(二七)

新築進達留 第貳号 土木課治水係 七—十二月  
(一七)

新築進達留 第貳号 土木課治水係 七—十二月  
(一七)

雑事回議留 壹号 土木課治水係 一—三月  
(一八)

雑事回議留 貳号 土木課治水係 四—十二月  
(二二)

新築回議留 土木課治水係  
(八)

協議費修繕回議留 土木課治水係 二—九月  
用悪水路変更改修、机樋新設(二〇)

\*砂防回議留 土木課治水係 明治一三年—一五年  
一—月

\*郡区役所照会録 土木課開墾係 明治一四—一五年  
一年

新築回議留 土木課開墾係  
埋立・開墾願、工事延期願(二七)

郡区役所照会録 土木課修路係 一—二月  
(二八)

土木費修繕回議留 土木課修路係 一—九月  
(二九)

地方税修繕回議留 土木課修路係 七月—一九年  
一—月  
橋梁架換、街道改修、洪水橋木材拾得保安料下付

土木費修繕回議留 土木課修路係 一〇月  
臨時(十月洪水)、尾張国橋梁(二五)

土木費修繕回議留 土木課修路係  
臨時(十月洪水)、三河国道路(五一)

土木費修繕回議留 土木課修路係  
臨時(十月洪水)、三河国橋梁(四九)

新築進達留 附省寮台府県往復共 土木課修路係

道路開築・交換等による漬地引替〔二八〕

郡区役所照会録 土木課樋管係

土木費修繕回議留 土木課樋管係

尾張（知多・愛知・西春日井・丹羽郡）〔五四〕

土木費修繕回議留 土木課樋管係

尾張（海東・海西郡）〔五五〕

土木費修繕回議留 土木課樋管係

三河各郡〔六一〕

土木費修繕回議留 土木課樋管係 一〇月

臨時（十月一日水害）〔一一〕

雑事回議留 土木課樋管係 一月一—六年五月

玖樋古木入札払下、杵普請延期〔三三他〕

内務省進達留 土木課營繕係

熱田神宮等神社修造用材下渡、同献金届、同予算〔二四〕

中等科教員免許状 甲 学務課 明治一五—一八年

中等科教員免許状 乙 学務課 明治一五—一八年

高等科教員免許状 学務課

同状下付人名簿

終身有効卒業証並ニ七年间有効証書下付人員  
号数簿 付応請試験人名 学務課 一一月—一九年

九月

七ヶ年有効考蹟証 学務課 明治一五—一九年

七ヶ年有効免許状下付台帳

終身有効証 学務課 明治一五—一八年

\*貸費生徒学資受取簿 明治一一—一五年

三河国各小学校訓導進退留 乙 学務課常務係  
三一—一月

終身有効卒業証及七年间有効証下付上申留 学  
務課常務係 明治一五—一六年

職歴数年の師範学校既卒者職歴等を添付し郡区長より  
上申〔三〕

官省院使局台裁判所往復留 會計課 明治一五  
—一六年

〔八〇〕

\*郡区役所達留 會計課常務係 明治一四—一七年

〔二九〕

\*府県往復留 會計課 明治一四—一九年

〔二六〕

決議留 會計課 明治一五—一七年

郡区役所経費増額、支給法、地方税不足分借入、同返  
却、吏員旅費、官舎其他輸送〔二二〕

\*為換方書類綴 會計課 明治一三—一六年

〔五九〕

賦金予算調 會計課

席貨・娼妓賦金、驅黷院・警察経費に關する県下調査  
〔一四〕

進退録 會計課

属官・等外・警部・郡区吏員・備吏

\*派出検査官往復留 會計課 明治一四—一六年

〔八〕

十五十六年度経費予算ニ關係検査官往復留 會計課

〔九〕

貸下金決議留 會計課調査係

貸下金の拝借・返納・抵当替・同利札切取〔一〇四〕

貸下金決議留

會計課調查係 明治一五——一九年  
田中勘七郎外五名開墾事業資金貸付・東洋組煉瓦石焼窯  
建築費貸付二件処分 (二九)

一冊 七五

進達留 會計課公債掛

(一一〇)

一冊 七〇

\*府県往復留 會計課公債係 明治一四——一八年

(一一六)

一冊 七〇

回議留 會計課公債掛

(一一五)

一冊 五九

省局進達留 會計課貸附係

(一一一)

一冊 〇〇

府県往復留 會計課貸附係

(一一一)

一冊 二〇六

明治一六年

府県往復決議留 庶務課記録掛

(一六九)

一冊 一〇五

官有物貸下及払下等仕訳書 庶務課 明治一六——一八年度

一冊 一〇七三

官省往復留 兵事課

水兵移住通報、死亡通知、恩給下賜 (五二)

一冊 二五五

官省伺拔萃・官省往復留・警視庁府県往復留 兵事課

(官省往復八) (府県往復二九)

一冊 二五〇

郡区往復留 兵事課 一——一月

(一四三)

一冊 三三九

郡区往復留 兵事課常務係・検丁係 三一——二月

恩給・下賜金通知、兵卒旅費練習金、士官学校入学許可 (一一三)

一冊 一三〇

国民兵名簿 兵事課

一冊 二六九

鎮台近衛教導团憲兵往復留 兵事課

諸隊人員増減表、教導团生徒引渡、同任官赴任通知、演習通知、満期除隊通知 (六四)

一冊 一八三

\*軍勞賜金伝達方照会書綴 兵事課常務係 明治一二——一六年

一冊 一三六

徴兵関係伺指令官報拔萃・同第三軍管内各県伺指令通知綴 兵事課検丁係 明治一六——二〇年六月

徴兵令及関係諸則実施適用解釈

一冊 二六二

旧令関係官省伺原書 兵事課検丁係 明治一五年一月——一七年四月

徴兵令実施上疑義、徴兵免否 (九)

一冊 二四三

鎮台近衛教導团憲兵往復留 兵事課検丁係 一一——二月

(一〇〇)

一冊 二八二

布達並郡区戸長工達原書 兵事課検丁係

常備兵入営、疾病者入営延期、徴兵予備検査 (二二)

一冊 二二三

郡区长戸長伺指令留 附上申書 兵事課検丁係

(一四一)

一冊 二二三

諸願伺指令留 兵事課検丁係 一一——一月

免役願、除隊願、名簿異動届 (二八)

一冊 二四四

農事通信原議 勸業課 三月——一七年一月

各郡役所より景況月報

一冊 五八

\*進達留 土木課常務係 明治一五——一八年

一冊 七四五

会議関係書類留 土木課常務係

一冊 七四六

會議事務係へ回答した土木費関係予決算書類及調査資料  
(決算は十五年度) (三七)

雑事回議留 土木課常務係 一一三月

(一〇)

一冊 六〇

雑事回議留 土木課常務係 四―十二月

(二九)

一冊 六三

郡区協議費金高帳 堰埭ノ部 八冊之内 土木課  
常務係 一―一月

十五年七月―十六年六月分、各郡区役所提出

一冊 六五

道路修築工費一郡限金高帳 八冊ノ内通常費之  
部 土木課常務係 七月

同前

一冊 六九

溝渠用悪水路修繕工費金高帳 八冊之内 土木  
課常務係 二―三月

十五年七月―十二月分

一冊 八四

\*植樹回議受負証留 土木課常務係 明治一三―  
一六年二月

(一五)

一冊 七二

新築進達留 土木課治水係 九―一〇月

(二五)

一冊 七九

郡区役所照会録 土木課治水係 一―二月

(三七)

一冊 八二

土木費修繕回議留 土木課治水係 一―六月

(一四)

一冊 八七

土木費修繕回議留 土木課治水係 七―十二月

尾張(五一)

一冊 九二

土木費修繕回議留 土木課治水係 七―十二月

三河(四七)

一冊 九三

新築回議留 土木課治水係 一月

(一七)

一冊 九五

雑事回議留 土木課治水係 一―二月

尾張(二四四)

一冊 六三

雑事回議留 土木課治水係 一―二月

三河(二二)

一冊 六三

協議費修繕回議留 土木課治水係 一―二月

(一五)

一冊 七六

新築進達留 台局府県往復トモ 土木課修路係  
一―一〇月

(四〇)

一冊 七〇

郡区役所照会録 土木課修路係 一―二月

(二六六)

一冊 七三

土木費修繕回議留 老 土木課修路係

(一〇一)

一冊 七三

土木費修繕回議留 土木課修路係 一―二月

尾張(九五)

一冊 七四

土木費修繕回議留 土木課修路係

三河(五九)

一冊 七六

土木費修繕回議留 老 土木課修路係 二―十二月

三河(八六)

一冊 七五

雑事回議留 土木課修路係 一―二月

(八八)

一冊 六四

\*雑事回議留 土木課修路係 明治一四、一六年  
十六年三月橋梁工事中換道願(二)

協議費修繕回議留 土木課修路係 一―六月

橋梁・道路の新規変更とも県限り処分の分(一二)

一冊 七七

協議費修繕回議留 土木課修路係

(五)

一冊 七九

郡区役所照会録 土木課樋管係 一一二月

一冊 七三

土木費修繕回議留 土木課樋管係 一一二月

一冊 六七

尾張(東春日井・西春日井・丹羽・葉栗・中島・知多郡)  
(七二)

土木費修繕回議留 土木課樋管係 一一二月

一冊 六六

三河(二〇一)

協議費修繕回議留 土木課樋管係 一一二月

一冊 七六

水種、以樋工事(七)

土木工作場修繕回議留 土木課樋管係 一〇月

一冊 八三

一七七年六月

内務省進達留 土木課營繕係 一一一月

一冊 五三

(九)

官有地貸下一村限帳 五冊之内四 租稅課

一冊 二七四

碧海郡・幡豆郡・額田郡

庶務留 租稅課地方稅係 一一二月

一冊 二六二

地方稅に屬する徵課種目、徵收処分、同稅規則(一一二)

官省府県指令並往復留 學務課 一一一月

一冊 六四

書籍送料、教員採用、献本處理(一一〇)

決議留 學務課常務係 一一一月

一冊 六三

學事成績、小学校番号、學務委員取締、教育令改正関連事項(六五)

各郡区教育會規則伺 學務課常務係

一冊 九七

學事協議會、教育研究會、漢籍研究會等を含む(三〇)

免許狀下付上申留 學務課常務係 一一二月

一冊 六三

三年・七年有効免許狀無試験下付、免許狀訂正(二〇八)

\*終身有効卒業証及七年有効証下付上申留 學務課常務係 明治一五——一六年

一冊 九三

(一一三)

官省府県指令并往復留 學務課規程係

一冊 九〇

小学校職員表・中学校規則改正(二三)

\*各郡区貸費卒業生進退届 學務課 明治一四——一六年

一冊 九五

\*官省院使局台裁判所往復留 會計課 明治一五——一六年

一冊 二二

(八五)

\*府県往復留 會計課 明治一四——一九年

一冊 八

(八)

派出検査官往復留 會計課 三月——一七年四月

一冊 二六

(三八)

\*派出検査官往復留 會計課 明治一四——一六年九月

一冊 二五

(三)

\*決議留 會計課 明治一五——一七年

一冊 三五

(一一)

\*為換方書類綴 會計課 明治一三——一六年

一冊 二九

(五四)

\*賦金予算調 會計課 明治一五——一八年

一冊 一八

進退録 會計課

一冊 二七

貸下金決議留 會計課調査係

一冊 六

(一九二)

郡区役所届指令留 會計課常務係

一冊 一四

(一一三)



\* 郡区役所達留 会計課常務係 明治一四—一七年  
(二三)

官省局往復留・経費勘定帳ニ属スル上申留  
会計課主簿係 一月—一九年  
(往復留二) (上申留四)

\* 府県往復留 会計課公債係 明治一四—一八年  
(九〇)

進達留 会計課公債係  
(二三)

回議留 会計課公債係  
(二六)

\* 諸公債的鐵償還元利金渡牒 会計課公債係 明  
治九—一六年

規則留 会計課貸附係 五月編  
一冊 一

甲(貸附に関する布告・布達 六五)、乙(貸附に關  
し引証すべき布告・布達 六八) 丙(愛知県達  
一)に分類し、明治元—二九年の布告布達類を編纂せ  
るもの

府県往復留 会計課貸附係  
(二四)

進達留 会計課貸附係  
(四〇)

決議留 会計課貸付係  
旧藩貸下金上納・延納・讓渡 (五八)

明治 一七年

帶勲者ニ関スル書類綴 附異動届類共 庶務課  
戸籍係 明治一七—一八年  
一六五年五月調の帶勲者名簿、転住・分家届 (二三)

帶勲者ニ係ル一件綴 庶務課戸籍係 明治一七—  
二七年(一三一—一七、一九、二七年)

死亡届、勲章年金支給、予定者身上調査、勲位者姓名  
帳(一他)

官省府県往復留 庶務課記録掛  
法令規則改正通知、他府県知事等就任通知、裁判所執  
務時間

決議留 乙号 庶務課記録掛 一—一二月  
県属出張届 他府県属出張通知、出張辞令、出張中事務  
代理者通知

官省往復留 兵事課常務係  
生徒召募、扶助料願、戸籍記入・恩給許可(四七)

警視庁府県裁判所往復留 兵事課検丁係 二—  
一月

徴兵伺、徴兵違犯告発、転居通知、逃亡者照会(六二)

\* 徴兵関係伺指令官報拔萃・同第三軍管内各県  
伺指令通知綴 兵事課検丁係 明治一六—二〇年

農事通信原議 農商課  
一冊 二六

茶業組合規約一件 農商課農務係 一—一—  
九年一月

製藍一件 農商課農務係 明治一七—一八年  
藍作教師雇入、景況取調、改良試田(七)

勸業委員設置一覧表 明治一七—一九年  
一冊 四三

金銭書類 農商課常務係  
一冊 五五

地方税貸下金、押借年賦金返納延期、漂着物売代金組  
入方、陶器館補助金額(六四)

*為換一件 農商課駒通係 明治一五——一七年	一冊	五三
*進達留 土木課常務係 明治一五——一八年	一冊	五五
郡区役所往復留 土木課常務係 一一六月	一冊	七二
郡区役所往復留 土木課常務係 七——二月	一冊	七三
雜事回議留 土木課常務係 一一六月	一冊	六五
雜事回議留 土木課常務係 七——二月	一冊	六六
植樹回議受負証留 土木課常務係 一月——八年五月	一冊	九三
砂防護岸、植林用杉檜松苗買入、苗木培養取調及請負人受負証		
會議關係書類 土木課常務係	一冊	七七
民金一時預請抄簿 土木課常務係 明治一七——二二年	一冊	七三
郡区役所照會錄 土木課治水係 一一——二月	一冊	六四
土木費修繕回議留 土木課治水係 尾張(海東・海西・中島・知多郡、名古屋區) (八七)	一冊	六九
土木費修繕回議留 土木課治水係 尾張(東春日井・西春日井郡) (七八)	一冊	六八
新築進達留 土木課治水係 一一——一〇月	一冊	七三
新築進達留 三冊ノ三號 土木課治水係 明治一六年二月——一七年九月	一冊	七三
三河・溜池・用水新設、用水路開鑿、堤防修繕 (三二)		

雜事回議留 二冊ノ内一 土木課治水係 二——月 西加茂・幡豆・碧海・額田四郡諸村堤防修繕	一冊	六七
*郡区役所照會錄 土木課開墾係 明治一四——一二年	一冊	七五
郡区役所照會錄 土木課開墾係 明治用水に關し配水料未納分上納・村々戸數人員調・水源伏込坑樋代上納、用水配分、用水路見分 (二二)	一冊	六五
新築回議留 土木課開墾係	一冊	七六
郡区役所往復留 土木課修路係 一一——二月 古材払下、橋梁道路修改善、出来形帳訂正、潰地下渡 (二四八)	一冊	七三
土木費修繕回議留 土木課修路係 一一——四月 名古屋區 (七二)	一冊	六二
新築進達留 附省台局府県往復トモ 土木課修路係 一一——二月 (五〇)	一冊	七三
雜事回議留 土木課修路係 一一——二月 (七七)	一冊	六六
郡区照會錄 土木課樋管係 一月——一九年六月	一冊	六六
土木費修繕回議留 土木課樋管係 三——二月 (三四)	一冊	六三
土木工作場修繕回議留 土木課樋管係 七月——一八年五月 古石古木材運送費	一冊	八六
内務省進達留 土木課營繕係 一一——二月 (一四)	一冊	七三
工費決議留 土木課營繕係 郡区役所請求工費下渡、庁舎日覆新設工費取調 (二〇五)	一冊	六六

両国輪中堤防増築一件 三冊之内参 愛知県 七  
一八月

鍋田川・筏川海岸堤防増築目論見帳、同増築漬地調、同家  
屋移転調

私金請取証 一月—一八年三月

紡績会社設立費用カ

文部省指令並往復留 学務課 明治一六年二月  
月—一七年二月

教職員状況、俸給改正、校則、教科書表、夜学開設、教  
員採用、学務担任者進退(一〇七)

尾張国各小学校訓導進退留 乙 学務課 六一  
二月

官省府県指令往復留 学務課常務係 一一—二月  
圖書受贈、教員資格問合、赴任旅費照会(一三八)

決議留 学務課常務係  
(一〇六他)

終身有効及ヒ七ヶ年有効卒業証書下付上申留  
学務課常務係 一一—二月

(一七)

官省府県指令並往復留 学務課規程係 一一—  
二月

報告事項訂正及び延期上申、学事表簿様式伺(一二)

決議綴 学務課規程係

学事報告印刷配布、学務課書籍取扱規程、発行禁止教  
科書書目(一五)

各省市局往復留 會計課 明治一七—一八年  
(九四)

\*府県往復留 會計課 明治一四—一八年  
(一三)

一冊 九三

一冊 七三

一冊 六五

一冊 六七

一冊 九四

一冊 九三

一冊 九三

一冊 九三

一冊 九三

一冊 九四

一冊 二二

一冊 二二

一冊 九

\*決議留 會計課 明治一五—一七年  
(三三)

為替方書類 會計課 明治一七—一九年  
(三九)

\*賦金予算調 會計課 明治一五—一八年

進退録 會計課

明治十七年度地方稅精算報告書 會計課  
郡区連帶・郡部・区部各地方稅精算報告合綴

貸下金決議留 會計課調査係 一月—一九年四月  
(一〇一)

\*郡区役所達留 會計課常務係 明治一四—一七年  
(一七)

郡区役所伺届留 會計課常務係  
(一六〇)

\*官省局往復留・經費勘定帳ニ関スル上申留  
明治一六—一九年  
(往復留三七) (上申留三三)

進達留 會計課公債係  
(一五九)

\*府県往復留 會計課公債係 明治一四—一八年  
(三三)

回議留 會計課公債係  
(一七四)

進達留 會計課貸付係 一一—二月  
(三三)

一冊 三五

一冊 二九

一冊 二八

一冊 二九

一冊 九九

一冊 九

一冊 二七

一冊 二九

一冊 二七

一冊 二七

一冊 七

一冊 六

一冊 六

一冊 三

府県往復留 會計課貸付係

(九)

決議留 會計課貸付係

(四二)

庶務留 収税課 一―一二月

地方税の課税規準・不納処分 營業鑑札附与、郡区  
予算調 (三二五)

諸願伺留 貸地之部 収税課常務係 一月―一八年  
官有地及神社境内の拝借・返上、葭刈願、草刈場請負  
(七六)

\*官有物貸下及払下等仕訳書 収税課地理係  
明治一六―一八年

明治一八年

杜寺回議留 庶務課戸籍係

例祭奉行、修学結会、官司任補 (八七)

\*帶勲者ニ関スル書類綴 附異動届類共 庶務課  
戸籍係 明治一七―一八年

官省往復留 庶務課記録掛

吏員出張、吏員採用身上照会、褒状類紙質見本

府県往復綴 庶務課記録掛

人事異動 機構変更、出張手配

判任官履歴満年賜金受不受調書 庶務課記録掛  
一月一日調 (一二〇年)

奏任官履歴満年賜金受不受調書 庶務課記録掛  
六月一日調

一冊 二八

一冊 五

一冊 四三

一冊 一〇九

一冊 一〇七

一冊 八二

一冊 二二七

一冊 一〇〇

一冊 一〇三

一冊 一〇二

一冊 一〇三

\*官有物貸下及払下等仕訳書 庶務課地理係 明  
治一六―一八年

\*諸願伺留 貸地之部 庶務課地理係 明治一七―  
一八年 一二月

潰地買上願一件 庶務課地理係 明治一八―一九年

官省往復留 兵事課常務係

(六二)

鎮台及府県往復留 附近衛教導憲兵軍医 兵事課  
常務係 一―一二月  
予備役召集日数表、犯罪処分済通知、司令官代理 (九四)

官省往復留 兵事課檢丁係

海業者人口表、国民兵人員表、徴兵比較表 (八)

鎮台往復留 附近衛鎮守各駐在 兵事課檢丁係 一  
―一二月  
検査所更正、予備役編入、兵卒死亡、恩給下付、入営  
遅延処分 (一七六)

\*徴兵関係指令官報拔萃・同第三軍管内各県  
伺指令通知綴 兵事課檢丁係 明治一六―二〇年

金錢書類 農商課常務係 一―一二月

(八四)

\*製藍一件 農商課農務係 明治一七―一九年

(二)

\*茶業組合規約一件 農商課農務係 明治一七―  
一九年

馬耕一件 農商課農務係

馬耕夫任免、同給料支出、馬耕具購入 (五八)

\*進達留 土木課常務係 明治一五―一八年

一冊 一〇七

一冊 一〇七

一冊 二〇七

一冊 二〇六

一冊 二八三

一冊 二六

一冊 二八四

一冊 二六

一冊 五五

一冊 五三

一冊 四六五

一冊 五五

一冊 七五

雑事回議留 式冊之内 土木課常務係 七―十二月 (一一〇)	一冊	六元	新築進達留 附省局台府県往復トモ 乙号 土木 課修路係 八―十二月 (一一〇)	一冊	七元
會議関係書類 土木課常務係 土木費予算 臨時費調、工費補助金(二六)	一冊	七元	官省府県指令並往復留 学務課常務係 一―十二月 教員品行調査、書籍寄贈(二四三)	一冊	九元
町村費用悪水路出来形帳 土木課 七月―九年 三月	一冊	七元	郡区願伺留 学務課常務係 一―十二月 公印調整、教員採用、教員旅行、学務費用支出、校舎落 成等課員出席願(七四)	一冊	九元
郡区役所照会録 土木課治水係 一―十二月 (一二六)	一冊	七元	決議留 学務課常務係 一―一月 県立学校財産調、課員出張、貸与物品請取、同取扱心得 (三〇)	一冊	九元
地方税修繕回議留 土木課治水係 西春日井郡分 堤防修繕(五八)	一冊	六元	出納決議留 学務課 一―十二月 (一二二)	一冊	九元
地方税修繕回議留 土木課治水係 宝飯郡分(四七)	一冊	六元	中学校決議留 学務課 一―十二月 愛知県中学校の教員就欠・生徒募集・経費支弁・ 校舎修繕(八八)	一冊	九元
新築進達留 土木課治水係 二―十二月 三河(四五)	一冊	七元	商業学校決議留 学務課常務係 一―十二月 名古屋商業学校の教員任免出欠・成績表・夜学廃止・ 臨時休業・校舎修繕(七八)	一冊	九元
新築進達留 土木課治水係 五―十二月 (一一)	一冊	七元	師範学校決議留 学務課 一―十二月 愛知県師範学校(一五四)	一冊	九元
雑事回議留 土木課治水係 一―十二月 (一二九)	一冊	六元	免許状下付上申留 学務課常務係 二―九月 (一二三)	一冊	九元
立田輪中堤防増築目論見 土木課治水係 明治 一八年度(一九年一月―二〇年七月) (一)、立田輪中二係ル木曾川佐屋川堤防増築目論見 帳(参冊之内式)合綴	一冊	七元	終身有効及七ヶ年有効卒業証書下付上申留 学務課常務係 一―十二月 (四七)	一冊	九元
地方税修繕回議留 土木課修路係 八月―一九年 五月 碧海郡一(橋梁)(一八)、同二(道路)(二〇)、幡 豆郡一(八)、同二(一四)、同三(四)	一冊	六元	官省府県指令并往復留 学務課規程係 一―十二月 学事年報・区町村費決算・小学校成績表等報告、学校規 則伺(一七)	一冊	九元
地方税修繕回議留 土木課修路係 二月 三河。橋梁架換、道路修繕(一二三)	一冊	六元	上申留 会計課 (六四)	一冊	七元

*各省局往復留 (七七)	會計課	明治一七——一八年	一冊	二三
*府県往復留 (一〇〇)	會計課	明治一四——一九年	一冊	六
郡区役所達留 (三三)	會計課		一冊	二三
決議留 (三四)	會計課		一冊	六
*賦金予算調 (三六)	會計課	明治一五——一八年	一冊	一八
*為替方書類 (三六)	會計課	明治一七——一九年	一冊	一三
進退録 (三六)	會計課		一冊	一三
*貸下金決議留 (三八)	會計課調査係	明治一五——一九年	一冊	五
*貸下金決議留 (三八)	會計課調査係	明治一七——一九年	一冊	九
郡区役所伺指令留 (三三)	會計課常務係		一冊	一五
*官省局往復留・経費勘定帳ニ関スル上申留 (往復留四二) (上申留二六)	會計課主簿係	明治一六——一九年	一冊	一七
備荒儲蓄金受払明細報告書 月——一九年三月 三ヶ月毎に各郡区役所より県令宛報告書	會計課主簿係		一冊	一七
明治十九年度歳入歳出予算留 月——二〇年三月	會計課主簿係		一冊	一五
進達留 (三三)	會計課公債係		一冊	七

*府県往復留 (二五)	會計課公債係	明治一四——一八年	一冊	六
回議留 (一三)	會計課公債係		一冊	三
規則留 旧藩債・県負債・金札引換・新旧・秩禄・金禄・整理・ 鉄道・海軍等諸公債に関する法律規則何指令を天(布告 ・布達・告示(三七)・地(何指令・内達(四三)・布告 人(愛知県達(一〇)の三部に編輯、若干の追補を加う。	會計課公債係 四月編(明治元——二一年)		一冊	二
進達留 (四六)	會計課貸付係		一冊	三
府県往復留 (二四)	會計課貸付係		一冊	一〇九
決議留 (四九)	會計課貸付係		一冊	一六
建議書綴 県会・市部会・郡部会各会議より県令(後に県知事)宛 建議(五七)	會議事務係	明治一八——二八年	一冊	一〇三
明治 一九 年				
諸省往復留 各省布達布令、断簡書類	文書課記録係	一——七月	一冊	一〇四
*判任官履歴満年賜金受不受調査 明治一八——二〇年	文書課記録係		一冊	一〇三
*建議書綴 勸業委員一件 農商課常務係	議事課會議係	明治一八——二八年	一冊	一〇三
甲号(委員任命報告、諸費概略回答、設置方諮詢)(五) 乙号(委員進退、規則)(二二)			一冊	四三

\*勸業委員設置一覽表 明治一七—一九年

米拵俵拵組合規約 農商課農務係

規約案文改正、郡長示諭(三)

官省上申綴 庶務課社寺係

奉務表、社入金請私表、教会所設置、神社主典旅行、社寺明細帳異動加除(六七)

\*漬地買上願一件 庶務課地理係 明治一八—一九年

町村費工事總計帳 七冊ノ内 土木課 明治一九年度(一九〇一年七月)

自普請工費、河港道路等工費に付郡区長提出書合綴(二八)

堤塘仕用料・並木敷貸下・堤塘動植物払代雜事決議 土木課常務係 九月

地方稅修繕回議留 土木課修路係 九—十二月

尾張(一〇八)

郡区役所照會錄 土木課治水係 一—十一月

(八五)

雜事回議留 第壹号 土木課治水係 八—十二月

尾張(九八)

雜事回議留 土木課治水係 一—十二月

三河(一一〇)

新築進達留 土木課治水係 一〇—十二月

三河(二八)

両国輪中堤防増築一件 土木課治水係 明治一九年度(一九〇一年四月—六月)

一九年度堤防増築費決算出来形帳、外ニ「立田三桶殘金渡方ニ付村々書出し調」(同堤防種類關係書類)

(辛未年分)ニ括合綴

福田井組区域調 土木課治水係 一〇月

福田惠水井組水利土切會開設に關し關連四群内区域調査の際に議事課へ照會書類 關係六ヶ村反別・井組図

内務省進達留 土木課營繕係 一—十二月

神社及監獄(二四)

回議留 名古屋區道路改修事務所 二月—二〇年五月

監丁・小使・工事請負人任命、工事期限延期願(二六)

\*帶勤者ニ係ル一件綴 兵事課 明治一七—二七年

諸達原書 兵事課常務係 一—十二月

陸海軍學校生徒召募、恩給下賜、火藥輸送、入宮人員、同期日、軍樂隊條例、休暇規則(一〇七)

鎮台往復綴 附近衛教導憲兵 兵事課常務係

(一七七)

府県往復留 附各裁判所 兵事課常務係

(二六五)

非常召集取調一件留 兵事課 四月—二〇年三月

雇休兵・予備役召集 出師準備 召集景況報告、旅費支給明細(一一)

鎮台往復綴 附近衛・鎮守・駐在所 兵事課徵兵係 一—十二月

(一四二)

警視庁往復留 附府県・裁判所 兵事課

移住、転籍等異動(二六八)

\*徵兵關係何指令官報拔萃・同第三軍管内各県

何指令通知綴 兵事課徵兵係 明治一六—二〇年

戸籍調査官副申書綴 兵事課徵兵係

適令者名簿により猶予・徵集の査定書

文部省指令並往復留・官省府県指令往復留

學務課常務係 一—十二月

校長進退、銃器貸渡、私立學校校則、免許狀送付(六七)

教員進退留 學務課 八一二月

一冊 九六

終身有効及七ヶ年有効卒業証書下付上申留・  
教育会規則伺・町村会決議上申・訓導月俸上申・  
免許状下付上申 學務課常務係 一一〇月  
〔卒業証書〕四、〔教育会四〕、〔町村会〕（學務關係  
費支出）三、〔訓導四〕、〔免許状三〕

一冊 九六

卒業証・免許状有効満期留 學務課 八一二月

一冊 九六

\*中等科教員免許状 乙号 學務課 明治一五—  
一九年

一冊 九四

\*七ヶ年有効考蹟証 學務課 明治一五—一九年

一冊 九四

\*師範学校貸費生學資地方税仮払簿 學務課  
明治二—一九年

一冊 九六

貸費決議往復留 愛知師範学校 一一二月  
貸費金償還処分

一冊 九六

補助金・地方税貸費金明細簿 愛知師範学校  
明治一九年（三一—二〇年）

一冊 九六

地方税貸費金明細簿 卒業者 愛知師範学校

一冊 九六

地方税貸費金明細簿 在学生 愛知師範学校

一冊 九六

郡区往復留 附序中并県立学校 學務課計算係  
一月—二〇年一月

一冊 九六

学校費、俸給支給方、予算（三一）

\*貸費償還伝票綴 學務課計算係 明治一四—二〇  
年三月

一冊 九六

歳入旧諸規則留 會計課 明治一九—一九年

一冊 五

歳入歳出納規則等国税・地方費取扱に関する法律・  
訓令類（二九三）

府県往復留 會計課 明治一四—一九年  
（二六）

一冊 九六

諸省庁裁判所往復留 會計課  
（六三）

一冊 二三

郡区伺指令・往復留 會計課  
〔伺指令三〕、〔往復留二七二〕

一冊 二五

十九年決議留 會計課  
經費出納、歳出入出納規則、郡長旅費、俸給支給規則

一冊 一八

\*為替方書類 會計課 明治一七—一九年  
（六七）

一冊 一九

進退録 會計課

一冊 二四

歳出決算証明ニ係ル規則留 會計課主計係 明  
治一九—二三年  
歳入歳出計算記簿規程、決算報告様式（四六）

一冊 六

官省進達留・府県往復留 會計課主計係 一—  
一二月  
貸付・貸下金の処分・返納延期・棄捐（進達五一）  
〔往復二二〕

一冊 九三

\*官省局往復留・經費勘定帳ニ関スル上申留  
明治一六—一九年  
〔往復留四三〕（上申留四八）

一冊 一七

上申留 會計課  
諸費請求・増額、納付、還納（七七）

一冊 四

決議留 會計課主計係  
（七七）

一冊 七

\*明治十九年度歳入歳出予算留 會計課主計係

一冊 一七

明治一八年八月—二〇年三月

一冊 一七



明治二十年年度歳入歳出予算留 会計課主計係  
六月一二十一年二月

(四〇)

一冊 一六

経費承認留 会計課主計係 明治一九一二年

経費支出月額仕訳書に内務大臣の承認を求む(承認書  
写共)

一冊 三九

愛知県経費決算額明細調 会計課主計係 明治

一九一二年度

一冊 一六

第二部歳入ニ関スル往復書類 会計課出納係

八月一〇年一〇月

一冊 一六

庁内及県下各郡役所への照会・通達、大蔵省への報告  
・照会(一〇七)

府県往復留・進達留 会計課公債掛

(往復留六)、各種公債の誤記訂正・紛失届・延滞利  
子請求(一三二)

一冊 九

回議留 会計課公債掛

(一三二)

一冊 三

調度決議留綴 会計課用度掛 明治一九一二年

備品の購入・管理、支給品規定、帳簿綴職人雇入(四)

一冊 二六

決議留 徴収課地方税係 一一八月

課目・課額・規則等の課税方・未納者処分、営業鑑札紛  
失、郡内精算調(一七七)

一冊 三三

決議留 徴収課地方税係 八一一月

前項の外、収税統計、免税願(九三)

一冊 二九

決議留 徴収課地方税係 二一九月

(一一)

一冊 二三

決議留 徴収課地方税係 五一〇月

賦課方法、課税対象者(一〇)

一冊 二三

明治二〇年

府県鎮台裁判所往復 文書課

他府県及鎮台採用人前照会、裁判所職員制服

一冊 二八七

帶勲者一件綴 文書課職務係 明治二〇一二年

帶勲者死亡・転居届、叙勲伝達届(三二)

一冊 二三八

明治二十年年度地方税予算報告書 議事課会議係

一一一月

郡区連帯・郡部・市部各予算報告、県会・区部会・郡部  
会各決議報告

一冊 二〇四

勸業委員・茶業組合・銃獵一件 農商課農務係

勸業委員設置規則(勸一九)、茶業組合取締所達規約  
認可願(茶三)、獵期延期願・免状遺失届・不定期銃獵  
取締(銃三)

一冊 四六

米捨俵拵規約綴 農商課農務係

1 愛知郡 (一〇)

一冊 四七

2 丹羽葉栗郡 (二三)

一冊 四七

3 中島郡 (一一)

一冊 四七

4 海東西郡 (五)

一冊 四七

5 知多郡 (二)

一冊 四七

6 額田郡 (四)

一冊 四七

7 西加茂郡 (二)

一冊 四七

農事改良・馬耕一件・農事巡回教師書類 農  
商課農務係

(改良三〇)(馬耕一九)(巡回四)

一冊 五六

廿年度地方費會計簿 農商課農務係 四月一二  
一年三月

県及郡の勸業費目別(植物園・桑園・共進会・試作)

一冊 五九

会社一件 農商課商工務係

会社設立、定款變更、地鎮祭執行 (一五)

一冊 三七五

銀行一件・勸業雜誌 農商課商工務係

銀行役員撰定、支店廃止、資本金取調(銀九)、農商課編「勸業雜誌」印行・納本・送本、他県勸業年報受領(勸七)

一冊 三〇八

勸業諮問会一件 農商課商工務係 四一六月

同会規則發布、會員提出方照会(二)

一冊 四〇元

米麦価報知一件 農商課商工務係 二月一十二年

各月上下半月毎に大蔵省・鎮台糧食主管宛報告(二六)

一冊 五五

雜件 農商課商工務係 二一二月

生産物・加工品の製造・調査・運送代、見本代処理(五七)

一冊 五七

二十年度地方費并旅費會計簿 農商課商工務係

四月一二年七月

一冊 五五

官有地払下地種一件 庶務課地理係 一一二月

松下順、脱洩地民有編入(一九)

一冊 二七五

官有地貸下・生産物払下往復留 庶務課地理係

明治二〇一二年

一冊 二七六

官地借用・返上、草刈、葎公売、動物払下(二四六)

各省管内訓令通知留 庶務課社寺係 明治二〇一二年

二七年

一冊 八四

古社寺保存金の下賜・監督・積立・支出、明細帳訂正、社寺境内貸下、社寺惣代人撰筆・申合細則、神官規則(二〇)

閣省伺上申綴 庶務課社寺係 一一二月

(二五)

一冊 八〇九

郡区长戸長伺上申綴 庶務課社寺係 一一二月

本堂等改造・再建、境内貸下、財産調査、什物帳取調(五)

一冊 八五

郡区长処分 庶務課社寺係 一一二月

境内拝借、地所寄附、境内伐木、什物帳追加、社寺修改造(一三四)

一冊 八五

社寺諸願届綴 甲 庶務課社寺係 一一六月

明細帳訂正、社殿位置變更、社寺新改築・落成、地所變更、法会・開帳・祭礼・托鉢・修行(一一六)

一冊 七二

諸願届綴 庶務課社寺係 七一一二月

(五七)

一冊 七三

官国幣社經費一件綴 庶務課社寺係 三一一二月

神職給料、常座増員、費目流用、神馬飼料、予備金・配布金勘定、保存費配付(五六)

一冊 八八

雜件 庶務課社寺係 一一二月

神仏説教所異動、神職昇級新授者報告(八他)

一冊 七三

各府県裁判所鎮台往復綴 庶務課庶務係 一一二月

県下登記所取扱事件、原籍問合、倒死人問合

一冊 二〇元

\*町村費工事總計 土木課 七月(明治一九年度)

蟹江大濤井組区域 土木課治水係 二月調

同井組水利土切会開設調査書類

一冊 八七

\*両国輪中堤防増築一件 土木課治水係 四一六月(明治一九年度)

新築進達留 土木課修路係 一月

道路堤防工事竣工届、官有地増減報告(二)

一冊 七六

両国輪中堤防増築仕様留 芝井新田土木課出張所

諸達原議 兵事課徴兵係

徴兵署設置、召集等旅費概則、下士卒戸籍異動、救助金・賑恤金下賜、召集条例細務規定改正(五二)

一冊 七五

管下達原議 兵事課徴兵係

徴兵抽籤、人員配当、職人入営差留、召集旅費概算、恩給下付(六八)

一冊 二三

諸願伺指令綴 兵事課徴兵係 一一—二月 一冊 二四五

国民兵名簿訂正願 (二一九)

\* 徴兵関係伺指令官報拔萃・同第三軍管内各県  
伺指令通知綴 兵事課検丁掛 明治一六—二〇年 一冊 二六二

現役兵名簿 愛知県 一冊 二七三

諸兵籤簿 愛知県 一冊 二六八

各兵種毎に現役・補充の抽籤順位番号及び入営者台帳

郡区願伺留 学務課 一一—二月 一冊 九七

(九〇)

授業生免許状索引 学務課 一冊 九五

地方免許状・某学科地方免許状・仮免許状・  
簡易科免許状索引 学務課 一冊 九六

授業生免許状 六冊之内一 学務課 一〇—十二月 一冊 九四

三ヶ年有効免許状下付台帳

\* 郡区往復留 附庁中并県立学校 学務課計算係  
明治一九—二〇年 一冊 九八

官省進達留・府県往復留 会計課 一冊 二四

旧藩貸下金・救助貸・雜種貸の代換・引継・編入処分、  
畑田貸下金等返納徴収方(進達二二) (往復一五)

上申留 会計課主計係 (二九) 一冊 四

各官庁往復留 会計課主計係 (八四) 一冊 九三

決議留 会計課主計係 (六〇) 一冊 六

諸貸下金決議留 会計課主計係 一一—二月 一冊 三〇

旧藩・雜種・救助諸貸下金の返納、同延期、調査、抵  
当物、(一〇七)

諸貸付綴 会計課主計係 一冊 三

貸付金徴収処分、返納猶予願 (四六)

別途貸下金取立元帳 会計課主計係 七月更纂  
(一一二年) 一冊 二六

明治九年以降の別途貸付金、ハニホヘ之部

\* 明治二十年歳入歳出予算留 会計課主計係 一冊 二七

明治一九—二一年十二月

\* 愛知県経費決算額明細調 会計課主計係 明治  
一九—一九年度 一冊 二八

一九—一九年度

\* 経費承認留 会計課主計係 明治一九—二一年 一冊 二九

\* 第二部歳入ニ関スル往復書類 会計課出納係  
明治一九—二〇年 一冊 二〇

明治一九—二〇年

銀行及為換方ニ係ル願伺届綴 会計課出納掛  
明治二〇—二三年 一冊 一九

保証抵当品の上納・交換・利札下渡 (五八)

決議留 会計課公債係 一冊 二〇

公債諸事綴 会計課公債係 一冊 二五

各種公債の条例公布・下附願・利子下附願・抽籤告示、  
紛失届 (六〇)

\* 調度決議留綴 会計課用度係 明治一九—二六年 一冊 二六

(一一)

調度品雜書留 会計課用度係 一一—二月 一冊 二六

調度・文具購入、小使・巡丁の設置・廃止 (五一)

明治二一年

閣省稟議綴 文書課職務係 一一—二月 一冊 二〇六

上級吏員出張届、賞与施行表、非職官吏、判任官就退  
任調

府県鎮台裁判所往復 文書課職務係 一—一二月	一冊	二六
地方税 精算報告書 議事課 明治二二年度	一冊	一〇〇
備荒儲蓄金 畜産・銃獵一件 農商課農務係	一冊	五四
獸医養成所・畜産・銃獵一件 農商課農務係 獸医開業免許・同雇入願・委員付託〔獸医四〕・種牛 馬鑑札・検査・産馬景況〔畜産四四〕・不定期銃獵許 可・銃獵鑑札・害鳥駆除願〔銃獵五二〕	一冊	五四
米拵俵拵規約綴 農商課農務係 〔三二〕	一冊	四七
廿一年度地方費會計簿 農商課農務係 四月— 二二年度四月	一冊	五〇
廿一年度地方費并旅費會計簿 農商課商工務 係 四月—二二年度四月	一冊	五五
金錢一件留 農商課商工務係 勸業資本金貸下・拝借金返納・貸下金事業実況取調報 告〔四〕	一冊	五五
貸下金綴 農商課商工務係 二—一〇月 貸下金・拝借金・勸業貸の内申・抵当釈放・抵当變更 〔二〇〕	一冊	五三
貸下金証書写 農商課商工務係 七月〔明治二〇 年五月—二二年度二月〕 公債証書書入借用金証書・同副証券	一冊	五三
閣省伺上申及往復綴 庶務課外務係 個人雇外国人転居・解雇・外国人教員採用・同旅券下付・ 返納・外国人取扱〔六四〕	一冊	一〇三
人民願届綴 庶務課外務係 海外旅券証明願〔一〇〕	一冊	一〇三
官仕私雇外国人台帳 庶務課外務係 明治二— 三五年	一冊	一〇六
*各省管内訓令通知留 庶務課社寺係 明治二〇— 二七年 〔一七〕	一冊	八四
郡区往復留 庶務課社寺係 一—一二月 社寺明細帳・神仏教務所調査・境内伐木表・法会再興 〔七九〕	一冊	八五
郡区长戸長伺上申綴 庶務課社寺係 〔四二〕	一冊	八五
郡区长報告 庶務課社寺係 一—一二月 地所寄附・寺社修築・境内伐木・明細帳異動〔九五〕	一冊	八五
社寺明細帳改查削除原簿 庶務課社寺係 五月	一冊	八五
明細帳異動綴 庶務課社寺係 七—一二月 建物新改造・再興・建物・什物追加・地目変換・社名 訂正〔一五六〕	一冊	八六
樋管・堰埭・溜池・用悪水路町村費金高帳 三冊之内 土木課 明治二二年度 各郡役所提出の一村限金高帳合綴〔四六〕	一冊	八六
道路工事出来形帳 土木課 明治二二年度	一冊	八三
地方税修繕回議留 土木課修路係 四—一二月 尾張各郡〔五七〕	一冊	六六
地方税修繕回議留 土木課修路係 八—九月 尾張各郡〔一一〕	一冊	六七
*郡区役所照会録 土木課治水係 明治一四—二 一年	一冊	七五
地方税修繕回議留 土木課治水係 明治二二年度 名古屋区下水路修繕・溝渠浚〔六〕	一冊	六五
令達及諸綴 兵事課 一—一二月 召集条例細則改正・借上馬取扱規則・海軍兵結婚〔二二〕	一冊	二二六
達原議綴 兵事課 一—一二月 召集旅費概算表・海軍兵結婚・学校・教導団生徒募集・ 恩給下賜〔七八〕	一冊	二二五

諸願伺指令綴 兵事課 一—一〇月 国民兵名簿訂正、療養、改姓証明〔三六〕	一冊	二四六
官省進達留・府県往復留 會計課主計係 〔進達三二〕〔往復六〕	一冊	六四
各省上申稟議報告伺指令応答留 會計課 明治 二—一三三年 別途金會計に属する収支及購入物件処理、公共有物処分、 貸付金未納処分〔二一〕	一冊	三六
上申留 會計課主計係 〔二七〕	一冊	四〇
決議留 會計課主計係 〔四九〕	一冊	元
諸貸下金決議留 會計課主計係 〔一三五〕	一冊	三
諸貸付金綴 會計課主計係 〔三六〕	一冊	七
勸業貸取立元帳 會計課主計係 明治二—一三三 年四月	一冊	六七
明治二十二年度歳入歳出予算書 會計課主計係 四月—三三年—二月 〔八二〕	一冊	一七
*愛知県経費決算額明細調 會計課主計係 明一 九—一九年度	一冊	一八
*経費承認留 會計課主計係 明治一九—二一年	一冊	三九
各官庁往復留 會計課出納係 〔七一〕	一冊	二五
*銀行及為換方ニ係ル願伺届綴 會計課出納係 明治二〇—一三三年 〔三五〕	一冊	九三

決議留 會計課公債係 〔五四〕	一冊	五
*調度決議留綴 會計課用度係 明治一九—二六年	一冊	二六
明治 二二年		
閣省稟議綴 文書課職務係 一—二月	一冊	一〇三
府県往復綴 文書課職務係 転任職員問合、県下裁判所執務時間変更、	一冊	一〇〇
憲法発布式御挙行之節養老金 文書課 養老金下賜調査、督促、渡方、重複返納〔三九〕	一冊	一〇九
公共財産調 議事課 入会地等の市町村又は組持公有財産。西加茂・東加茂・ 南設楽・北設楽・宝飯・渥美・八名各郡長報告	一冊	一〇三
町村条例 議事課 四冊之内卷—四 明治二—一 三八年	九六	
1 愛知郡・東春日井郡・西春日井郡・丹 羽郡・葉栗郡	一冊	一〇一
2 中島郡・海東郡・海西郡・知多郡	一冊	一〇一
3 碧海郡・幡豆郡・額田郡・西加茂郡	一冊	一〇一
4 東加茂郡・北設楽郡・南設楽郡・宝飯 郡・渥美郡・八名郡	一冊	一〇一
愛知郡町村条例 議事課 明治二—一三三年 〔三四〕	一冊	九四
東春日井郡町村条例 議事課 明治二—一三五年 〔四二〕	一冊	九七
西春日井郡町村条例 議事課 明治二—一三一年 〔四四〕	一冊	九六

\*建議書類 議事課 明治一八―二八年

勸業委員一件留・勸業諮問会綴 農商課農務係

(委員一) (諮問二五)

獸医一件・獸医養成所一件 農商課農務係

開業願、試験実施、許可返却(二二)

米拵依拵規約綴 農商課農務係

(二五)

力農褒賞留・功勞者一件綴 農商課農務係

褒賞対象者各郡長取調上申(力農二四)、各郡役所調査提出の履歴書を附し回答上申(功勞一)

雜綴 農商課農務係

貯蓄金穀報告、雜種馬産出起源調査、綿作改良講話会復命、郡町村勸業費予算額(五)

準則組合規約 四冊之巻 庶務課 (明治二一―三四年)

名古屋市内に組合事務所を置く漆液商組合以下二二組合の規約合綴

官省往復留・令達及雜綴 庶務課外務係

外国人国内旅行免狀下付、外国船貨減額通牒、外国海産業通知(往復二七)、海外旅行取締(令達一)

人民願届綴 庶務課外務係

海外旅行証明、同取消(二三)

閣省伺上申綴 庶務課社寺係 一―二月

(二八)

\*各管内訓令通知留 庶務課社寺係 明治二〇―二七年

(八)

郡区往復留 庶務課社寺係 一―二月

(一一三)

郡区長報告 庶務課社寺係 一月―三年一月

明細帳・寺院財産等異動報告、社寺落成報告(一九)

決議留 庶務課社寺係

寺院財産取調方照会、神事・祭礼願届、制札建設願(四九)

\*官有物貸下・生産物払下往復留 庶務課地理係

明治二〇―二六年

\*公園金収支一件 庶務課地理係 明治二一―二五年

地方税修繕回議留 土木課修路係

道路修繕・橋梁架換(四三)

\*民金一時預請払簿 土木課常務係 明治一七―二二年

達原議綴 兵事課

令第二十條相等書類 兵事課

徴兵令第二十條による徴召延期願書綴(一九)

\*歳入旧規則留 會計課 明治一九―二九年

\*愛知県經費決算額明細調 會計課 明治一九―二九年

進退録 會計課

官省進達留・府県往復留 會計課

貸付金、貸下金(進達四六)(往復三)

\*各省内上稟議報告伺指令応答留 會計課主計係

明治二一―二三年四月

諸貸下金仕訳、利子収支照会、別途金処分(一一)

各官庁往復留 會計課主計係

諸経費出納(六四)

上申留 會計課主計係

(二九)

決議留 會計課主計係

(六二)

公債係回議留 會計課主計係

二二年度廃止の公債係事務を引継いだ主計係書類 (三九)

一冊 六

諸貸下金決議留 會計課主計係

(二一八)

一冊 三

貸付金一件 會計課主計係 二一一二月

貸付金取扱大蔵省へ伺上申、郡区役所徴収方示達 (四六)

一冊 六

\* 宮方旧藩々貸下金取立元帳 (出納課貸付係)

明治二四一二三年

一冊 六

\* 別途貸下金取立帳 會計課主計係 明治二〇一二二年

一冊 六

\* 勸業貸取立元帳 會計課主計係 明治二一一三三年四月

一冊 七

\* 明治二十二年度歳入歳出予算書 會計課主計係 明治二一二三年

一冊 七

\* 銀行及為換方ニ係ル願伺届綴 會計課出納係 明治二〇一二三年 (二九)

一冊 三

\* 調度決議留綴 會計課用度係 明治一九一二六 (三)

一冊 二

証券抵当品等送付証 土族授産委員 (會計課)

六一一月

一冊 六

貸下金抵当証券・委任状等引継書類金庫預送付

明治 二三年

府県往復綴 知事官房 一一二月

一冊 二

閣省稟議綴 知事官房 一一二月

一冊 六

閣省伺上申綴 知事官房外務係 一一二月

県人海外旅券下付・返納、私雇外人関係 (六六)

一冊 三

官省往復綴 知事官房外務係 一一一月

私雇外国人転居・寓替・旅行免許 (二七)

一冊 六

府県往復綴 知事官房外務係

航海中溺死入遺留品処分、海外旅券下付、英国皇族着地通知 (一九)

一冊 六

人民願届綴 知事官房外務係

海外旅券証明、私雇外人進歩免状 (四四)

一冊 五

地方税 精算報告書 第一課 明治二二三年度

備荒儲蓄金 郡市連帯・郡部・市部毎に各精算報告書、支出参考表、雑収入参考表、愛知病院等、郡部公園金、木曾川改修費、積金、浪越公園金

印一冊 一〇一

地方税収出予算報告 議事課 三一七月

\* 町村条例 第一課 明治二二一三八年

一冊 三

\* 愛知郡町村条例 第一課議事係 明治二一二三三年

一冊 九

\* 東春日井郡町村条例 第一課議事係 明治二二二五年

一冊 七

\* 西春日井郡町村条例 第一課議事係 明治二二二一年

一冊 九

三一年

西加茂郡町村条例 第一課議事係 一一八月 (二六)

一冊 九

東加茂郡町村条例 第一課議事係 明治二二二一年

一冊 九

\* 建議書綴 第一課議事係 明治二二一八年

一冊 三

勸業諸会一件・勸業委員一件・共進会并品評会一件・地方税一件 第二課農商係

一冊 四

農会等設立・会則変更〔諸会一〕、人員報告〔委員一〕、  
審査例則・委員選定・褒賞授与〔共進会一〕、拝借金  
返納〔地方税四〕

明治二十三年度会計簿 第二課農商係 四月一  
二四年七月

地方税都市連帶・郡部勸業費予算決議額

雜事回議留 土木課 一―九月

官地拝借、並木枝打、枯木松下、堤防修繕〔一九四〕

地方税修繕回議留 第一土木管区〔第二課土木係〕  
八月―二四年二月

橋架換・修繕、道路通路修繕、水抜・扒樋伏替、堤防修  
繕〔九五〕

官有地貸下諸願伺留 第二課土木係 明治二三―  
二四年

〔八四〕

\*官有地貸下往復留 第二課土木係 明治二〇―二  
六年

一冊 二〇六

\*師範学校貸費出納簿 第三課 明治九―一三年

一冊 九五

〔七八〕

令達原議綴 第三課兵事係 一―二月

徵発物件表 第三課兵事係 一―三月  
徵発事務条例に基き各市郡毎に管内町村の戸數・人口・  
人夫・貸席・寺院・学校・職人・牛馬・米麦・船舶・汽  
船等の數量、及び平均物價表を提出

一冊 二四六

徵兵失踪逃亡一件 第三課兵事係 明治二三―  
二六年

徵兵検査時に失踪等にて不応者に関する報告・照会

一冊 二九七

陸海軍聯合大演習一件要録 兵事課〔大演習地  
方事務取扱委員〕

大演習條例、事務取扱委員連名、事務取扱通達、演習  
被害調、終了後師團長等礼狀〔五他〕

一冊 二三三

\*各省管内訓令通知留 第三課土木係 明治二〇

一―二七年

〔四〕

上申伺綴 第三課社寺係 明治三二年二月―二  
三年一月

明細帳異動加除、末社増設、祭神名変更、境内制札建設  
〔五四〕

一冊 五五

内務省報告綴 第三課社寺係

明細帳異動、古社寺保存資金計算、境内竹木伐採

一冊 九五

各都市長伺綴 第三課社寺係 一―二月

〔四九〕

一冊 八五

明細帳異動綴 第三課社寺係 一―二月

〔四五〕

一冊 八七

招魂社綴 第三課戸籍係 明治三二―一七年

積立金下渡、受持神官任命、合祀調査、祭札・修繕費用  
精算〔三三〕

一冊 一三五

官省進達留・府県往復留 第四課

〔三三〕

一冊 三〇

上申留 第四課 一―二月

〔五三〕

一冊 四〇

各官庁往復留 第四課 一月―二四年一月

〔一〇五〕

一冊 二六

決議留 第四課

〔八三〕

一冊 三

諸貸下金決議留 第四課

〔九〇〕

一冊 三

貸付一件綴 第四課

勸業・畑田・雜種等貸付金の償却・返納・棄捐・一時上  
納〔二七〕

一冊 六

諸規則 第四課国費係 明治三三年〔一九一三―  
年〕

諸給与・旅費関係布達・訓令・県布達、他に文書整理保  
存規程・金庫藏置品取扱手続

一冊 三



\*預金保管物供託物之部規則留 第四課国費係  
明治三十七年編(一八一三三年)

一冊 四

\*歳入旧諸規則留 第四課 明治一九一二年

一冊 五

\*歳出決算証明ニ係ル規則留 第四課 明治一九一三年

一冊 六

明治二十四年度歳出予算書 第四課 三月一  
二五年七月

一冊 一七

(九四)

本庁始メ為換方命令書留 第四課 明治三三年  
度(二二二三年三月一—二四年三月)

一冊 一四

本庁及各支所等の為換方命令書に対する各銀行提出の請  
書綴

\*銀行及為換方ニ係ル願伺届綴 第四課 明治二  
〇一三三年

一冊 一三

(一九)

\*愛知県経費決算額明細調 第四課 明治一九一  
二九年

一冊 一六

南設楽郡役所ニ関スル地方税其他欠損金調書  
綴 第四課

一冊 三五

郡役所雇人が窃取・騙取せる欠損金の処分(二六)

明治二十三年度歳出予算書 第四課地方費係  
一月一—二四年七月

一冊 一七

(八〇)

\*調度決議留綴 第四課調査係 明治一九一二年  
(一八)

一冊 二六

明治 二四年

府県往復留 知事官房文書科 二月一—二五年一〇  
月

一冊 二〇七

県民海外旅券交付通知、私雇外国人旅行免状・同旅券  
下付(七六)

地方税予算報告 第一課第一分科 三月一—二五  
年二月

一冊 一〇四

\*建議書綴 第一課第一分科 明治一八一二年

一冊 一〇三

\*町村条例 第一課 明治二二一三八年

四冊 九八

\*東春日井郡町村条例 第一課第一分科 明治二  
二一三五年

一冊 九七

\*西春日井郡町村条例 第一課第一分科 明治二  
二一三一年

一冊 九六

丹羽郡町村条例 第一課 明治二四一五年

一冊 九二

常設委員、特別税、督促手数料、有給村長、村会議員  
(三三)

帶敷者一件綴 第一課第三分科 明二〇一八年

一冊 一三八

米拵俵拵一件綴・米麦価報綴 第二課第一分科  
(米拵一四)、名古屋市中平均相場を大蔵省・第三師団へ  
通知(米麦一六)

一冊 四〇

植物園・桑園一件 第二課第一分科 四月一—二五  
年一〇月

一冊 四六

園丁・耕夫・世話掛等人事、栽培計画、備付帳簿、茶芽  
桑苗払下

共進会及品評会一件 第二課第一分科

一冊 四〇

農会品評会規則認可、褒賞授与報告、褒賞下附願(一九)

郡市役所往復留 第二課第二分科 一一一二月

一冊 一〇三

土木管区事務所設置、土木費請求、道路堤防修築樋管伏  
替(一五四)

會議關係書類留 二綴之内甲 第二課第二分科  
明治二三年一月—二四年七月 一冊 二〇三

橋梁新設修復・以補修繕、堤防修繕、同委員會の件第一課へ照合（二三〇）

會議關係書類留 二綴之内乙 第二課第二分科  
七—一月 一冊 二〇三

（四六）

備荒儲蓄借入金 台帳 第二課第二分科 明治二  
四年度 一冊 八元

稟議留 震災臨時土木係庶務部 一月—二五年一  
月 一冊 二〇六

同部備品備付、請負願、諸帳簿様式、版木製（四一）  
（一部欠落）

木曾川通堤防設計帳 震災臨時土木係工事部 一冊 七九

\*官有地貸下諸願何留 第二課第三分科 明治二三  
—二四年 一冊 二〇三

\*官有地貸下往復留 第二課第三分科 明治二〇—  
二六年 一冊 二〇六

令達原議綴 第三課第三分科 一冊 二二九  
恩給証書交付、志願兵出願・調査、召集旅費概算、給  
助金辭令交付、簡閱点呼、演習召集（四五）

軍衙往復綴 第三課第三分科 一冊 二六九  
海軍兵予備役編入通知（一六）

郡市長・町村長上申指令綴 第三課第三分  
科 一—二月 一冊 二三四  
參事員選舉、行軍・演習申報（一八四）

郡市往復綴 第三課第三分科 一—二月 一冊 二三三  
參事員選出、徵兵旅費支給、扶助料、里程標更正通知  
（七一）

庁中達及各課往復綴 第三課第三分科 一冊 二五三  
徵兵參事員撰掌會場經費支弁方、海軍志願兵附添人滯  
在（二）

諸願何指令綴 第三課兵事係 一月 一冊 二四七  
軍人恩給請取人願書取消（二）

召集書類 第三課第三分科 明治二四—二六年 一冊 二七七  
召集布達日数、表異動通知、召集旅費支給、準備事務、  
事務細則（三四）

岐阜大隊区人員表 第三課第三分科 一冊 二七三  
中島・東春日井・西春日井・丹羽・美濃各郡の徵集兵種  
別人員、年令別合格・延期表、海軍種別人員表

\*各省管内訓令通知留 第三課第三分科 明治二〇  
—二七年 一冊 八四

（三一）

内務省報告綴 第三課第三分科 一冊 九七六

（一〇）

上申何綴 第三課第三分科 一冊 八五三  
明細帳異動、未社増設（一八）

明細帳異動綴 第三課第三分科 一—一〇月 一冊 八六六

（一七）

明細帳異動綴 第三課第三分科 七—十二月 一冊 八六九

（一一）

\*招魂社綴 第三課第三分科 明治二三—二七年 一冊 二三五

官省進達留・府県往復留 第四課 明治二四—  
二六年 一冊 九七  
諸貸付金、（進達五）（往復二）

各官庁往復留 第四課 一—二月 一冊 二七  
旅費・賞与支給、出納官身元保証金納付、二三年度歳入  
經費整理（九二）

決議留 第四課

(六八)

一冊 三

\*歳入旧諸規則留 第四課 明治一九一二年

一冊 五

事務功程並統計書類留 第四課 明治二四一四年

一冊 二五

各前年中の課内事務取扱概況報告(三二年度分欠)

本庁始メ為換方命令書留 第四課 六月一二年

一冊 一五

各年度為換方命令書届及通知、同手当額達(七)

\*愛知県経費決算額明細調 第四課 明治一九一二年

一冊 一六

\*明治二十四年度歳出予算書 第四課 明治三二五年七月

一冊 一七

貸付一件綴 第四課 明治二四一二年

一冊 七

進退録 第四課

一冊 二八

\*調度決議留綴 第四課第一分科 明治一九一二年

一冊 二九

諸貸下金決議留 第四課第三分科 一月一二年

一冊 四

救助貸下金取扱、抵当品登記及取消、抵当地収用補償、負債主代替(一)

明治二五年

閣省稟議留 知事官房 一一二年

一冊 二〇

在非職員就転退任届、各郡役所書記總計、知事上京延引届

官省上申伺留 知事官房文書科 一一二年

一冊 二五

外国人関係、雇主転居(五二)

\*府県往復留 知事官房文書科 明治二四一五年

一冊 二五

郡市警察部往復留 知事官房文書科 一一二年

一冊 二五

県民旅券下付、私雇外国人旅券・免状、外国軍艦寄港

無号達綴 第一課第一分科

一冊 九七

知事名による諸達。吏員席次、奉幣使参向、茶業組合議、資格年限、檢査所・驅査院予算額、為換方改称、学校費増額(五二)

\*各省管内訓令通知留 第一課 明治二〇一七年

一冊 八四

明治廿五年度地方税予算報告書 第一課 一九一九年

一冊 二〇五

\*建議書綴 第一課議事係 明治一八一二年

一冊 二〇三

町村条例 小学校令ニヨル分 第一課議事係 明治二五一八年

一冊 九七

学務委員・区会の条例(第三課学務係より引継)(四七)

\*東春日井郡町村条例 第一課議事係 明治二二五年

一冊 九七

東春日井郡町村条例 第一課 一〇月一二年

一冊 九六

(六〇)

\*西春日井郡町村条例 第一課第二分科 明治二二一一年

一冊 九六

\*丹羽郡町村条例 第一課 明治二四一五年

一冊 九二

\*町村条例 第一課 明治二一三八年

一冊 九六

米麦価報告 第二課第一分科 二一二年

一冊 五六

借区一件綴 第二課第一分科

鉦山試探掘による借区関係。試掘延期、借区廃業、坑業  
明細表(一五)

一冊 五三

品評共進会一件 第二課第一分科

(一〇)

一冊 四一

農事改良教師傭入補助一件留 第二課第一分科

(一一)

一冊 四三

蚕糸業一件・茶業一件・諸組合一件・農事改良一件・勸業諸会一件 第二課第一分科

規約改正、解散届(蚕糸七)、規約改正、予算認可、役員認可(茶業二二)、産馬同業組合規則改正(組合)、委員任免、意見上申(農事九)、農会・水産会規則認可(勸業六)

一冊 四七

獸疫綴 第二課第一分科 一月—三年八月

牛疫発生状況の他府県往復、獸医等手当、獸疫報告(五六)

一冊 五六

\*植物園・桑園一件 第二課 明治二四—二五年

諸会達綴 第二課

県制移行に伴う県經濟規定変更等他課・県議會通達、建議(土木関係)(二二)

一冊 四九

雑事回議留 第二課第二分科 明治二五年度(二四年二月—二五年九月)

堤防立木並木伐採払下、水車営業、悪水路更正、堤敷借用、水災被害目論見提出達(九〇)

一冊 四四

雑事回議留 第四土木管区事務所 一一—二月

里道・橋梁台帳編入、用水路新設

一冊 六六

\*稟議留 震災臨時土木係 明治二四—二五年

流材及被盜材関係書類 五号 震災臨時土木係  
樋管製作所 八月—二六年三月

一冊 二六

貯木誤積詫状、流材保管届、木材窃盜事件関係

一冊 二二

納木調綴 廿七冊ノ内 樋管製作所 五月

大阪長堀井上安次郎納入の檜丸太等の納木書及明細表

一冊 八〇

\*官有地貸下往復留 第二課第三分科 明治二〇—二六年

生産物払下

一冊 二六

\*公園金収支一件 第二課 明治二—二五年

令達原議綴 第三課第三分科 一一—二月

一冊 二九

閤省往復綴 第三課第三分科

扶助料請求、恩給者死亡(二六)

一冊 二六

郡市長・警察往復綴 第三課第三分科 一一—二月

徴否照会回答、徴兵署備品、参事員選出、扶助料請求(九一)

一冊 二三

郡市長・町村長上申伺指令綴 第三課第三分科 一一—二月

(二四三)

一冊 二五

陸海軍召集諸費ニ関スル書類留 第三課 明治二五—二六年

(二七)

一冊 二五

\*召集書類 第三課第三分科 明治二四—二六年

\*徴兵失踪逃亡一件 第三課第三分科 明治二—二六年

二六

一冊 二七

\*招魂社綴 第三課第三分科 明治二三—二七年

官省上申伺并往復綴 第三課第三分科 二—二月

(七他)

一冊 三五

官省報告綴 第三課第三分科 二—一月

反別明細書、財産異動、古社寺保存資金年末計算表(三六)

一冊 八〇

各官庁往復留 第四課

(八三)

一冊 二八

\*官省進達留・府県往復留 第四課 明治二四—二六年  
〔進達三〕〔往復二〕

一冊 七

上申留 第四課  
〔二七〕

一冊 五

決議留 第四課

一冊 三

郡長旅費増額、科目流用、出納官吏事務取扱、義捐者賞与、現金取扱方〔六九〕

明治二六年度歳出予算書 第四課 二月—二七年七月  
〔六三〕

一冊 一〇

\*愛知県経費決算額明細調 第四課 明治一九—二九年度

一冊 一〇

\*本庁始々為換方命令書留 第四課 明治二四—二六年度

一冊 一五

\*調度決議留綴 第四課第一分科 明治一九—二六年度

一冊 一六

\*諸貸下金決議留 第四課 明治二四—二六年度  
〔一〇〕

一冊 一六

\*貸付一件綴 第四課 明治二四—二六年度  
〔四〕

一冊 七

\*諸貸付金受払勘定帳 第四課 明治一四—三二年  
県会決議録 愛知県（第四課保管） 明治二五—二六年度  
通常及臨時県会決議録、二五年度分一冊、二六年度分四冊を合綴

印五冊 一五

官省諸達同指令往復留 第四課第二分科

一冊 二

地方税精算 府県決算科目 府県税徴収法、震災土木費補助〔六〕

省局庁府県往復留 第四課第二分科  
地方税・県税・市町村税の滞納処分 徴収金送付〔五八〕

一冊 三

令達原按・決議留 第四課第二分科

一冊 一四

地方税・監獄費関係訓令告示、二三年度地方税及備荒儲蓄金収支精算〔二〇〕

明治二六年

閣省稟議留 知事官房 一—一〇月

一冊 一五

辞令請取、各郡吏員表、郡長等出張届、熱田神宮遷宮慰勞金寄贈、県庁現員表

官省府県往復留 知事官房文書科  
県人海外旅券下付通知、私雇外国人旅券・免状下付〔二四〕

一冊 一五

官省上申伺綴 知事官房文書科 一—二月  
〔六五〕

一冊 一五

人民願伺綴 知事官房文書科 一—二月  
私雇外国人旅行免状添書願、同免状返納

一冊 一六

\*町村条例 第一課 明治二—三八年

四冊 九七

\*小学校令ニヨル分 第一課 明治二五—二八年

一冊 九七

\*東春日井郡町村条例 第一課 明治二五—二八年

一冊 九八

\*西春日井郡町村条例 第一課 明治二—三二年

一冊 九八

\*東加茂郡町村条例 第一課 明治二—三二年

一冊 九八

八名郡町村条例 第一課 明治二六—三二年  
〔二七〕

一冊 九五

\*建議書綴 第一課第一分科 明治一八—二八年

一冊 一〇三

\*帶敷者一件綴 第一課第三分科 明治二〇—二八年

一冊 一〇三

会社一件 第二課第一分科 一—一〇月

一冊 一〇六

会社設立認可、会社役員變更、売買立会時間改正、定款變更、実際報告〔四九〕

会社一件 第二課第一分科 三一 一月

(三〇)

会社一件 第二課第一分科 三一 二月

(一九)

会社関係書類 第二課第一分科 明治二六―三二年

名古屋倉庫会社以下一〇社毎に分類し、定款變更・役員交代、事業報告

株式会社定款綴 元・享 第二課 明治二六―二七年

元〔化製組以下四九社〕、享〔尾三水産会社以下五一社〕

銀行一件 第二課第一分科 一一 七月

役員誓詞鈐印願、定款改正、支店設置願、銀行設立願〔二一〕

取引所一件 第二課第一分科

諸取引所設立願、仲買人営業、休業願、手数料認可〔三九〕

取引所一件 第二課第一分科

定款認可、営業継続、設立願三付商品集散状況を郡長へ調査照会〔一四〕

勸業諸会綴 産馬同業組合一件・農事改良一件

第二課第一分科

規則認可〔勸業一四〕、組合規約認可〔産馬一〕、改良委員会開設、同囑託就解任〔農事六〕

勸業諸会一件 第二課第一分科

農事改良会開設・同報告、役員撰出〔八〕

勸業書類 第二課第一分科

勸業予算・決算、同費科目別金額他府県問合、博物館出品売却数、勸業人表、博覧会出品運賃

準則組合規約

名古屋市内、印刷物合綴〔一八〕

衡器檢定成績扣 第二課第一分科

分銅、天秤、台秤、桿秤の檢定成績

民有山林取調書類 第二課第一分科

民有山林明細書を郡長に求む、関連書類〔三〕

畜産綴 第二課第一分科

種牛馬検査、同鑑札下附、病氣発生届〔八八〕

\* 獣疫綴 第二課第一分科 明治二五―三三年

(二六)

牛馬耕一件 第二課第一分科 一一 二月

牛馬耕伝習補助、教師雇入願、伝習規則變更〔四五〕

製米及製俵綴 第二課第一分科 一二 月

(二)

雑件綴 第二課第一分科 三一 六月

養鶏調査、聯合勸業会決議、有害物発生報告、貯蓄金穀調査表、北海道移住〔一九〕

雑件綴 第二課第一分科

農作物景況報告、種子購入願、種子無償配布、顕微鏡拝借〔四八〕

北海道移住民一件 第二課第一分科 一月―二九年

二月

移住願、同伴道庁問合、団結移住規約

共進・品評会綴 第二課第一分科

両会開設、規則上申、褒賞下付、〔四六〕

共進博覧品評会一件綴 第二課第一分科

世界博覧會、博覧會・美術展・共進会出品依頼、同開場式舉行通知〔三六〕

土木費仕払明細帳 第二課第二分科 明治二六年

度

雜事回議留 第三土木管区事務所

里道改修・變更、橋修繕、諸工事延期願、流木届〔六九〕

里道々路全橋梁風水災工事設計帳 五冊之内第參 第三土木管区事務所 二一五月 種別及村別に工費算出	一冊 八六
風水災ニ関スル書類 第三土木管区事務所 八月 道路・橋梁・堤防修繕工事申請及目論見	一冊 八六
各都市街往復留 北崎樋管一件書類共 震災臨時土木係庶務科 一月 復旧工事命令、同照会、修繕類副申(二二)	一冊 七四
検査官提出済書類綴 式冊ノ内第二 震災臨時土木係庶務科 九月(二五年一月一二月一〇月) (三二)	一冊 二六七
官有地貸下 往復留 第二課第三分科 明治二〇一 二六年	一冊 二〇六
令達原議綴 第三課第三分科 一一一〇月 (四〇)	一冊 二四二
閩省往復綴 第三課第三分科 徴兵不応者帰村届、扶助料拝受者死亡届(一五)	一冊 二六五
軍衙往復綴 第三課第三分科 徴兵表、祭料下賜、召集事務監査、志願兵身上調査 (四二)	一冊 二九
郡市長警察往復綴 第三課第三分科 一一一二月 (八四)	一冊 三三三
郡市長町村長上申伺指令綴 第三課第三分科 一一一二月 召集事務、演習施行、徴兵検査、検査所備品購入、志願兵(八他)	一冊 三三六
*召集書類 第三課第三分科 明治二四一二年 徴兵失踪逃亡一件 第三課第三分科 明治二三 一二年	一冊 三七七 一冊 二九七

*招魂社綴 第三課第三分科 明治二三一二年 *各省管内訓令通知留 第三課第三分科 明治二〇 一二年 (三)	一冊 一三五 一冊 八四
明細帳異動 第三課第三分科 一一一二月 (一九)	一冊 八七
*官省進達留・府県往復留 第四課 明治二四一 二六年 (進達三)(往復二)	一冊 七
会計事務協議会聯合府県往答書 第四課 明治 二六一三〇年 国費・県税の事務取扱に關し各府県が主務官庁に何出の 件を参考として回達(五)	一冊 二六
上申留 第四課 (三六)	一冊 五
決議留 第四課 (六九)	一冊 四
*明治廿六年度歳出予算書 第四課 明治二五年一 二七年七月	一冊 一八
明治二十七年年度歳出予算書 第四課 二月一八 年八月 (八五)	一冊 一八
*愛知県経費決算額明細調 第四課 明治一九一 九年度	一冊 一八
*本庁始メ為換方命令書留 第四課 明治二四一 六年度	一冊 一五
保管物取扱規程ニ依ル各種保証金ニ関スル書 類留 第四課 明治二六一三四年 請負契約・取引所設置等の保証金納入及寄託	一冊 三五

\*貸付一件綴 第四課 明治二四—二六年

一冊 七

進退録 第四課

一冊 二八

\*県会決議録 愛知県(第四課保管) 明治二五—二六年

印五冊 二六

二六年度県会(八月臨時、十月臨時、十一月通常、一月臨時)の各決議録合綴

各官庁往復留 第四課第一分科

一冊 二九

(六五)

\*調度決議留綴 第四課第一分科 明治一九—二六年

一冊 三六

(一六)

\*陸海軍召集諸費ニ関スル書類留 第四課第一分科

一冊 二八五

明治二五—三一年

(八)

省局庁府県往復留 第四課第一分科

一冊 三三

(五九)

県諸達及通牒原議留 第四課第二分科 明治二六—二七年

一冊 二五

県税徴収法施行細則・同改正、県会計規則、県金庫・監獄署・警察署事務規程・同会計取扱手続訓令(二四年二月以降を含む)(六二)

\*諸貸下金決議留 第四課第三分科 明治二四—二六年六月

一冊 二四

(二)

## 明治二七年

官省往復綴 知事官房文書係 明治二七年(二六年二月—二七年六月)

一冊 二五

海外渡航者旅券取扱、移民保護規則、外国人国籍等取調、露国皇太子謝詞、英軍艦寄港、海外出稼勧誘外人(八)

官省上申留 知事官房文書係 一—二二月

一冊 二〇六

私雇外国人寓替・解雇、同旅券・遊歩免状下付及返納(七〇)

府県往復留 知事官房 一—二一月

一冊 二〇五

吏員交代等人事関係の通報

明治二十七年事務功程書 知事官房

一冊 二〇九

知事官房・警察部・收税部(以上知事宛)、内務部第一—第四課(以上内務部長宛)の各部課事務功程書

\*帶勤者二係ル一件綴 知事官房 明治一七—二七年

一冊 二二三

\*建議書綴 第一課 明治一八—二八年

一冊 二〇三

\*町村条例 第一課 明治二—三八年

四冊 九七

\*町村条例 小学校令ニヨル分 第一課 明治二五—二八年

一冊 九六

\*東春日井郡町村条例 第一課 明治二五—二八年

一冊 九六

西春日井郡町村条例 第一課郡市係 明治二—三一年

一冊 九六

\*八名郡町村条例 第一課 明治二六—三一年

一冊 九五

達綴 第一課庶務係 一—二二月

一冊 二二

身元保証金(印紙会計取扱・工事請負)納入、献納品、檢徴事務委託料、神社祭典執行等につき知事命令書(二九)

雑事留 第二課土木係 一—二九年二月

一冊 八四

公用文具費支出、官舎等修繕予算増額見込書、郡役所内樹木手入れ竣工届

教育会綴 第三課学務係 一—二二月

一冊 九四

教育会・聯合教育会の開設・規則(二三)



御真影・教育勅語ニ関スル一巻 第三課学務係 複写・謄本の下付及奉還(三八)	一冊	六五
会社一件 式冊ノ内一・二 第三課農商係 一一一 二月 (四一)(一〇六)	二冊	三九 二六
会社一件 第三課農商係 二一四月 (一三)	一冊	六
会社関係書類綴 第三課農商係 五月一三一年一 一月	一冊	六五
設立申請、定款変更、役員交替、名古屋競売株式会社以 下九社。		
*株式会社定款綴 元・享 第三課 明治二六―二 七年	二冊	六六 六九
銀行一件 第三課農商係 七一二月 定款変更、設立申請、印鑑届(三八)	一冊	三六
銀行定款書類 第三課農商係 明治二七―二八年 設立認可願仮定款、定款変更(一)	一冊	三五
銀行営業報告 第三課農商係	一冊	三九
取引所一件 第三課農商係 設立出願、同調査、定款訂正、営業届、役員交代、印鑑 届、株式売買認可、取引所売買手数料指令(八五)	一冊	三〇
取引所組合書類 第三課農商係 米穀取引所・諸商工組合の設立認可願、役員改選・組合 証標消印願	一冊	三七
営業保証一件 (株式・米穀取引所営業保証金保管 書類) 第三課農商係 明治二七―三二年	一冊	五五
鉱業出願書類 岩木ヲ除キ石炭其他之部 第三課 農商係 明治二七―三二年	一冊	五八

郵便電信一件 第三課農商係 電信柱敷地手当計算、同請求(二八)	一冊	五〇
農事改良教師雇入補助一件 第三課農商係 (二二)	一冊	四八
農事改良一件・米拵俵拵一件・氣象一件・害 虫駆除一件・里程一件 第三課農商係 明治二七 年	一冊	四四
改良委員會開設、委員任免(農事五)、規約認可(米拵 五)、測候事業報告・信号標柱(氣象一六)、取調・予 防規則(害虫二)、二一二年の各郡里程圖作製関係 書類(二六)年二月第二課より引継(里程)		
蚕糸業一件・茶業一件・産馬同業組合一件・ 鉱業一件 第三課農商係	一冊	四六
取締規則發布・同改正・蚕種検査法案(蚕糸七)、規約 修正・役員人事・予算認可・保護意見(茶業二〇)、規 約改正(産馬四)、訓令改正・採掘許可(鉱業五)		
畜産一件綴 第三課農商係 (六〇)	一冊	五〇
獣医蹄鉄工一件 第三課農商係 獣医及蹄鉄工開業免許下附願(二一)	一冊	五七
牛馬耕一件 第三課農商係 教師認可・変更願、伝習報告、伝習補助継続願(七二)	一冊	五八
*北海道移住民一件 第三課農商係 明治二六―二 七年		
雑書 第三課農商係 一一一月 製油営業調、麦稈真田紐業調、取引所設立希望地調査、 穀物輸出入調、物産陳列場調、石炭消費高調	一冊	五四 五〇
共進品評博覧會一件 第三課農商係 世界博・内国博・国内各種共進會の開設・延期・審査・ 規則・報告(二八)	一冊	四四

\*各管管内訓令通知留 第三課戶籍係 明治二〇  
一七七年 一冊 八四  
社寺關係 (一八)

内務報告綴 第三課戶籍係 二一八月 一冊 二三  
保存資金計算表・官有地境内伐木表・神職等員数表・  
官国幣社保存金受払精算・社寺明細表異動表の各取調  
(二〇)

郡市往復綴 第三課戶籍係 一冊 二六  
住職任免、社寺所有地等区分、社寺移転、教会取扱  
(五〇)

官国幣社祭式綴 第三課戶籍係 (明治九年一  
二七年一月) 一冊 八〇  
例祭執行伺、奉幣使参向達 (全五三)

杜寺地質入・書入綴 第三課戶籍係 一一二月 一冊 八九  
(七)

令達原議 第三課戶籍係 一一二月 一冊 二四三  
演習召集、徴兵取扱方、召集条件、徴発物件表調製 (一一)

閣省府県往復綴 第三課戶籍係 一冊 二六  
海軍機關学校入校試験成績表、糧食品價格表 (七)

軍衙往復綴 第三課戶籍係 一一二月 一冊 二九  
(一四)

郡市往復綴 第三課戶籍係 一冊 二六  
志願兵取扱、徴兵署開設、演習報告、入營旅費請求再調、  
予後備兵入隊、臨時召集 (二八)

国民兵名簿 第三課戶籍係 一冊 二七  
海軍 予備兵名簿 第三課戶籍係 九月現在 一冊 二七  
後備兵名簿 第三課戶籍係 九月現在 一冊 二七

召集書類 第三課戶籍係 一冊 二七  
召集事務取扱、臨時召集、陸海軍予後備下士卒人員調、  
同召集景況 (五四)

出征軍人一件綴 第三課戶籍係 一〇一二月 一冊 二九  
死亡軍人葬儀に知事弔辭按、輜重輪卒転住報告 (五一)

従軍者恤救実施概況報告 第三課戶籍係 明治二  
七二八年 一冊 二九  
(二二)

失踪逃亡一件 第三課戶籍係 一冊 二九  
失踪者遺族転居、失踪者発見・異動届 (二五)

徴発物件表 第三課戶籍係 三月 一冊 二九  
馬匹徴発調書綴 第三課戶籍係 一冊 二九  
徴発馬匹数・種取調、馬籍異動報告、検査日時通知、競  
売私下望人名届 (六二)

\*招魂社綴 第三課戶籍係 明治三二一七 一冊 二九  
\*会計事務協議会聯合府県往答書 第四課 明二  
六二〇年 一冊 二九  
(九〇)

決議留 第四課 一冊 二九  
(五五)

回議綴 第四課 一冊 二九  
金庫及帳簿等備品購入・修理、反古紙売却

据置貸取立元帳 第四課 明治二七一三 一冊 二九  
\*明治二七年度歳出予算書 第四課 明治二六  
二八年 一冊 二九

明治廿八年度歳出予算書 第四課 四月一二九  
年八月 一冊 二九  
(二七)

\*愛知県経費決算額明細調 第四課 明治一九  
二九年度 一冊 二九

\*保管物取扱規程ニ依ル各種保証金ニ関スル書類留 明治二六—三四年 (二四)

一冊 三五

県会決議録 愛知県 (第四課保管)

刊六冊 三五

愛知県通常 (二六年—二七年一月、臨時 (二七年一月、六月、九月、一—二月、二八年一月) の各県会決議録合綴 二七年二月—二八年二月発行

各官庁往復留 第四課国費係 (八〇)

一冊 九

上申留 第四課国費係 (七八)

一冊 五

規則留 預金保管物供託物之部 第四課国費係六月編 (一八—三三年)

法律・大蔵省訓令・達等を編纂、国費係文書処理規程を附載 (一八)

一冊 四

\*陸海軍召集諸費ニ関スル書類留 第四課国費係 明治二五—三一年 (三四)

一冊 二六五

行幸啓ニ関スル調度雑書 第四課国費係調度部 九月—一八年七月

食料品・調度の注文・指令、代金見積書・請求書

一冊 五〇

\*官省諸達同指令往復留 第四課県税係 明治二五—二九年 (一五)

一冊 二〇

官省府県往復留 第四課県税係 一一—二月 貯金取調方、地方税滞納処分、県税賦課人員調 (二〇四)

一冊 二九二

\*県諸達及通牒原議留 第四課県税係 明治二六—二七年

一冊 二八五

明治二八年

永年雑件

知事官房

一冊 二〇六

皇族・外国公使等来県、吏員族籍身上問合、勲記票回送、判任官席次、天守閣拝覧願 (六)

\*帶勲者一件綴 知事官房秘書係 明治二〇—二八年

一冊 二三八

明治廿七八年戦役ニ関スル特別賜金台帳 知事官房 一〇月—三二年七月

一冊 二二六

県会決議諸件報告綴 第一課議事係 二—十二月 県会・参事会決議事項を内務省へ報告

一冊 二〇四

\*建議書綴 第一課議事係 明治一八—二八年

一冊 二〇三

\*町村条例 第一課 明治二—二八年

四冊 九六

\*町村条例 小学校令ニヨル分 第一課議事係 明治二五—二八年

一冊 九七

\*東春日井郡町村条例 第一課 明治二五—二八年

一冊 九八

\*西春日井郡町村条例 第一課 明治二—三二年

一冊 九八

\*東加茂郡町村条例 第一課郡市係 明治三—三一年

一冊 九四

\*八名郡町村条例 第一課 明治二六—三一年

一冊 九五

\*褒賞綴 震災之部 第一課庶務係 明治二七年—二四年一月—二八年一月

一冊 二二四

二四年一月—二八年一月 救恤者への褒詞状上申、同領取、他府県照会・回答 (二二五)

雑事回議留 第二課土木係

一冊 六五

橋・堤防の新修築、立木並木伐採、工事延期、川換等の願指令、工事完了届、測量・工事用地図・標旗類購入 (二二七)

\*雜事留 第二課土木係 明治二七—二九年二月

文部省往復留 第三課學務係 一—八月

教員免許証受領、乙種檢定願、修學表取調(二三)

御真影勅語ニ関スル綴 第三課學務係 一—二月

(三四)

会社一件 第三課農商係

(二七)

会社關係書類綴 第三課農商係 七月—三二年

六月

中外通商株式會社以下二三社の設立申請・定款變更・役員交替

会社關係書類綴 第三課農商係 明治二八—三〇年

〇年

会社關係書類綴 第三課農商係 明治二八—三一年

一年

渥美之二・仁崎セメント株式會社以下一二社の設立申請・定款變更・役員交替

会社關係書類綴 第三課農商係 明治二八—三一年

一年

愛知染色株式會社以下一〇社の設立申請・定款變更・役員交代・營業報告

\*銀行定款書類 第三課農商係 明治二七—二八年

(二一〇)

銀行營業報告 第三課農商係

二八年上半年分報告綴(三三)

取引所一件 第三課農商係 明治二八・三四年

設立出願・定款變更・役員交代・營業屆・商況報告(一六八)

一冊 八四  
一冊 九六

一冊 九六

一冊 二六

一冊 二六

一冊 二六

一冊 二六

一冊 二六

一冊 二六

一冊 二六

一冊 二六

\*鉦業出願書類 岩木ヲ除キ石炭其他之部 第三課農商係 明治二七—三一年

(六)

蠶種檢査・銀行・船舶・產馬同業組合・蠶糸業・鉦業一件 第三課農商係

檢査成績表(蠶種一)・定款變更・資本金減少(銀行四)・訓令対象郡役所變更(船舶二)・規約訂正(產馬一)・他果取締規則回達(蠶糸三)・採掘許可(鉦業一)

勸業補助一件 第三課農商係 三月—二九年五月

農事改良補助費申請・照會・下付・農業試驗場業務を各郡區長報告(九〇)

\*營業保証一件 第三課農商係 明治二七—三二年

各種工場調查表 第三課農商係

硝子・七五・陶磁器・生糸・釀造・油・石工・セメント・石灰・瓦・煉瓦・鑄物・造船所・織物・紡績・綿打・菓子・煙草・製糸・石鹼・肥料の各工場職工調査表

農事改良一件綴 第三課農商係 明治二七年四月

—二八年七月

改良委員會開催通知、牛馬耕伝習所試驗手續、同生徒名報告、勸農協會報告、教師雇入願(七九)

農事試驗場一件 第三課農商係 明治二八・三三年

職制變更・予決算・試驗立案、景況報告、敷地移転、賃借契約(一一)

\*各府県著名種苗表 第三課農商係 明治一五—二八年

\*北海道移住民一件 第三課農商係 明治二六—二九年

博物館出品一件 第三課農商係 四—七月

果博物館につき農林水產部出品規程告示・更正、委員人撰、招集(六)

各省管内訓令通知留 第三課戶籍係杜寺 一—一二月

一冊 五八

一冊 四六

一冊 四六

一冊 五五

一冊 四二

一冊 四八

一冊 四七

一冊 五三

一冊 五四

一冊 四九

一冊 八五

社寺境内変更、神職規則・心得・定員〔二六〕

令達原議綴 第三課戸籍係 三―十二月 一冊 二四三

閣省府県往復留 第三課戸籍係 三―一〇月 一冊 二六七

郡市往復留 第三課戸籍係 一―十二月 一冊 二三四

海軍志願兵勸誘、後備兵免役、從軍役夫徵兵取扱、扶助料一覽〔八〇〕

徵兵事務取扱書類 第三課戸籍係 一冊 二五五

同取扱の件郡市長へ通知・陸軍大臣へ伺〔二〕

雜願書綴 第三課戸籍係 一冊 二二九

異例結婚願、北海道移住民証明〔一五〕

在郷豫後備兵召集書綴 第三課戸籍係 一冊 二九三

召集達、召集事務報告、病氣帰郷通知、戦病死通牒〔九九〕

国民兵名簿綴 第三課戸籍係 一冊 二七二

予備徵員名簿受領書送付、寄留人予備徵員名簿〔四〕

出征軍人一件綴 第三課戸籍係 一―四月 一冊 二九四

軍人葬式に弔送付、葬儀延期、概況報告〔一八〇〕

軍人葬儀一件書綴 第三課戸籍係 五―十二月 一冊 二三三

葬儀執行通知、執行概況報告、葬儀延期通知〔二一〇〕

\*從軍者恤救実施概況報告 第三課戸籍係 明治二七―二八年 一冊 二三九

失踪逃亡一件綴 第三課戸籍係 一冊 二九六

〔四七〕

\*会計事務協議会聯合府県往答書 第四課 明治二六―三〇年 一冊 二六〇

〔七七〕

\*明治廿八年度歳出予算書 第四課 明治二七年

―二九年八月

明治廿九年度歳出予算留 第四課 四月―三〇年四月 一冊 一八三

〔二一〇〕

\*愛知県経費決算額明細調 第四課 明治一九―二九年度 一冊 一八九

不動産借入ニ関スル契約書類 第四課 明治二八―三四年 一冊 二九〇

水産試験場・農事試験場・養魚場用地〔一〕

\*保管物取扱規程ニ依ル各種保証金ニ関スル書類留 第四課 明治二六―三四年 一冊 二三五

〔一七〕

特別 賜金渡帳 明治廿七八年戦役ニ関スルモノ

第四課

貸付金取立元帳拔萃 第四課 一冊 二〇四

救助貸・雜種貸・旧藩貸・勸業貸の各未納残額拔萃

官庁往復留 第四課国費係 一冊 九六

〔四九〕

上申留 第四課国費係 一冊 五五

〔二五〕

\*陸海軍召集諸費ニ関スル書類留 第四課国費係

明治二五―三一年 一冊 二八五

出納官吏身元保証金ニ関スル書類留 第四課国費係

明治二八―三五年 一冊 二三四

〔八〕

\*官省諸達伺指令往復留 第四課県税係 明治二五―二九年 一冊 二〇一

(四)

官省府県往復留 第四課県税係

一冊 二三

(五)

県諸達及通牒原議留 第四課県税係

一冊 三三

県会計規則等会計関係規則の改正・発布

県有財産売買ニ関スル書類留 第四課県税係

一冊 一六

明治二八—二九年

土地家屋売却、公債証書購入、売却

明治 二九年

永年雑件 知事官房 一—二月

(八四)

一冊 二五

\*町村条例 第一課 明治二—三八年

四冊 九六

町村条例綴 小学校令ニ依ルモノ 第一課議事係

明治二九—三三年

(三三年に学務課より引継) (九)

一冊 九六

\*東加茂郡町村条例 第一課 明治二—三二年

一冊 九四

\*八名郡町村条例 第一課 明治二六—三一年

一冊 九五

諸願伺届書類留 第二課宮繕係 二月—三〇年三月

一冊 八四

郡役所・博物館等修繕工事実施・延期願、工事請負人証

明書下付 (二一)

各管内訓令通知留 第三課戸籍係社寺

一冊 八四

氏子総代改選、神職旅費、神社財産目録登録名義、明細

帳異動、濃尾震災仏堂再建 (九)

社寺雜願書類 第三課戸籍係 六—十二月

一冊 八五

境内建札、社号訂正、寺地売却 (三八)

令達原議 第三課戸籍係 一—二月

一冊 二四

閣省府県往復綴 第三課戸籍係 明治二八年—二

月—二九年二月

一冊 二六

失踪人取調、逃亡者逮捕、家族救護、志願兵入団 (一九)

軍衙往復 第三課戸籍係 一—二月

一冊 二九

(二五)

郡市往復 第三課戸籍係 四—十二月

一冊 三五

恤兵部へ寄附金、軍人慰勞會計画・実施調査、実弾射撃、

海軍志願兵 (九九)

召集書類綴 第三課戸籍係

一冊 二九

名古屋大隊区召集区分、演習概況、召集事務取扱 (二〇)

徴発物件表 第三課戸籍係 三月

一冊 二五

従軍紀章受領者遺族取調書 第三課戸籍係 明治

二九—三〇年

一冊 三〇

(三一)

失踪逃亡一件 第三課戸籍係

一冊 三〇

(六八)

\*会計事務協議会聯合府県往答書 第四課 明治二

六—三〇年

一冊 二六

(六四)

\*明治廿九年度歳出予算書 第四課 明治二八—

三〇年四月

一冊 二八

\*愛知県経費決算額明細調 第四課 明治一九—

二九年度

一冊 二九

明治三十年度歳出豫算書 第四課 四月—三一

年八月

一冊 二四

(二七)

歳出科目表 第四課 明治二九—三四年度

印一冊 二四

内務省訓令として各年度に出る「内務省所管歳出科目表」合綴

国庫経済物件売買貸借ニ関スル契約書留

第四課 八—十二月

物品（木杯）供給受負、同延期再受書（六）

一冊 三九

\*不動産借入ニ関スル契約書留 第四課 明治二—八—三四年

一冊 三九

\*保管物取扱規程ニ依ル各種保証金ニ関スル書類留 第四課 明治二六—三四年

一冊 三五

\*規則留 第四課 明治一六年五月編（元年—一九年）

貸付関係布告・布達・県達

一冊 一

官庁往復留 第四課国費係

（五七）

一冊 二〇

上申留 第四課国費係

（一四）

一冊 五

国費関係書類 第四課国費係 明治二九—三三年

納入告知訂正、出納官交代、科目通牒、収入手続等主務官庁へ伺・通牒、及び郡役所へ訓令（一六）

一冊 三五

\*陸海軍召集諸費ニ関スル書類留 第四課国費係

明治二五—三一年

一冊 二六五

\*出納官吏身元保証金ニ関スル書類留 第四課国費係 明治二八—三五年

（六）

一冊 二三四

\*官省諸達伺指令往復留 第四課県税係 明治二五—一九年

（二）

一冊 二〇

\*県有財産売買ニ関スル書類留 第四課県税係 明治二八—一九年

一冊 一六

県有財産ニ関スル契約書留 第四課 明治二九—三四年度

博物館利用貸付、敷地買入・貸付（二）

一冊 三〇三

参事会議案編冊 第四課県税係 四月—三〇年三月

議案一—三三七号

一冊 二八六

県有財産売買貸借原議 第四課調度係

（一四）

一冊 一九七

参事会諮問及伺書始綴 第五課商工係・農務係

品評会・勸業報告、公園・博物館運営、同費流用（七四）

一冊 二〇七

会社関係書類綴 第九課商工係 明治二九—三一年

愛知燐寸株式会社以下十社毎に設立申請、役員交代、定款変更、営業報告

一冊 二八四

会社関係書類綴 第五課商工係 五月—三一年二月

名古屋千煉株式会社以下十社

一冊 二九一

会社関係書類綴 第五課商工係 九月—三一年二月

尾張石炭株式会社以下三社

一冊 二九三

会社関係書類綴 第五課商工係 明治二九—三一年

日本車輪製造株式会社以下十社

一冊 二九三

会社関係書類綴 第五課商工係 一月—三一年二月

知多郡之一。九三麦酒株式会社以下十二社

一冊 二九四

会社関係書類綴 第五課商工係 明治二九—三一年

知多郡之二。知多材木株式会社以下十三社

一冊 二九五

会社関係書類綴 第五課商工係 明治二九—三二年

知多郡之三。知多航業株式会社以下一四社

一冊 二九六

会社関係書類綴 第五課商工係 明治二九—三一年

額田・幡豆・碧海郡の分、岡崎馬車鉄道株式会社以下十二社他

一冊 二九七

会社関係書類類 第五課商工係 明治二九—三一年 日本白磁製造会社以下五四社	一冊	二六
会社関係書類類 第五課商工係 明治二九—三一年 中京物産会社以下十一社	一冊	二九
諸会社関係書類類 第五課商工係 会社設立申請、仲買人出願、会社決議録、定款変更、廃業願(二二)	一冊	二五
鐵道会社書類類 第五課商工係 鐵道布設、停車場設置、停車數増加、構内地利用(二二)	一冊	二七
鐵道会社書類類 第五課商工係 鐵道会社創立發起願につき通信大臣・關係府県へ進達・回答	一冊	二七
取引所関係書類類 第五課 明治二八年—二月—三一年一月 仲買營業願、証提金報告、商況報告、財産目錄(二四)	一冊	三七
* (岡崎米穀取引所関係書類) 第五課商工係 「各銀行營業報告」の後尾に綴込みあり。仲買人許可、營業細則変更、証提金徴収	一冊	三二
名古屋生命保險会社書類類 第五課商工係 明治二九—三一年 兩社の定款変更、營業報告(八他)	一冊	三六
勸業諸会関係書類類 第五課商工係 勸業費予算、勸業諮問会、共進会・博覧會出品依頼(二二)	一冊	四七
勸業諮問会一件 第五課 (八)	一冊	四三
* 鉱業出願書類類 岩木ヲ除キ石炭其他之部 第五課商工係 明治二七—三二年 (三)	一冊	五八
* 營業保証一件 第五課商工係 明治二七—三二年	一冊	五五
度量衡綴 第五課商工係 度量衡販賣、同身元保証金引換、衡器修理・同原器檢定、量器製造人転居	一冊	二〇六
度量衡器營業統計表綴 第五課商工係 明治二九年度	一冊	二〇七
博覧會書類類 第五課 明治二九—三〇年 巴里万国博、關龍世界博(二六)	一冊	四三
雜書類類 第五課商工係 一—十二月 会社定款差出方、会社考課状、会社解散届、石炭消費高調、輸出入品調(六六)	一冊	五二
雜書類類 第五課商工係 一月—三一年—二月 会社定款、同業組合規約、統計材料調査事項照會(二五)	一冊	五三
畜産一件綴 第五課 明治二九・三二年 (一五)	一冊	五二
桑樹萎縮病一件 第五課 同予防法研究、農事試験場・農務局へ照會(六)	一冊	五三
農事改良委員一件 (七)	一冊	四六
農事試験場一件 第五課農務係 試験方法、試験成績、稻作状況、種子私下(四〇)	一冊	四八
農會一件 第五課農務係 一〇月—三一年—一月 講習會開設建議、静岡縣聯合農事大會開設關係(二四)	一冊	四九
農會一件 第五課 設置申請、規則、役員撰挙(二二)	一冊	四九
* 勸業補助一件 第五課農務係 明治二八—二九年 五月	一冊	四八
勸業補助一件 第五課農務係 (九七)	一冊	四九



駆虫委員綴 第五課農務係 八月—三〇年七月 一冊 四六〇

各村地区毎選出委員名届

\*北海道移住民一件 第五課農務係 明治二六—二九年 一冊 五四四

共進・品評会一件綴 第五課農務係 一冊 四四〇

(五四)

御料地一件 第五課地理係 一〇—一二月 一冊 二〇九  
民有引戻、道路敷編入、同御料地編入(六)

# 明治三〇年

帶勲者一件書類 付従軍記章 知事官房 一冊 二六二

勲記伝達、改姓・改名・転籍・死亡届、年金継受・返付(三四)

\*町村条例 第一課 明治二—三八年 四冊 九七九

\*町村条例綴 小学校令ニ依ルモノ 第一課議事係 明治二九—三三年 一冊 九八〇

(八)

\*西春日井郡町村条例 第一課議事係 明治二—三一年 一冊 九八九

\*東加茂郡町村条例 第一課議事係 明治二—三一年 一冊 九八四

\*八名郡町村条例 第一課 明治二六—三一年 一冊 九八五

愛知医学学校綴 第三課學務係 一冊 九八三

生徒募集、服制、職員旅行届(一三)

御真影・勅語ニ関スル綴 第三課學務係 一冊 九八七

(一〇)

古社寺保存金綴 第三課戸籍係社寺 一冊 八八一

保存金支出、積立変更、計算表(九)

令達原議 第三課戸籍係 一—二月 一冊 二四四

(八)

閣省府県往復 第三課戸籍係 一冊 二九六

従軍記章交付、同佩用者異動、遺族相続人届(六八)

軍衙往復 第三課戸籍係 一—二月 一冊 二九三

(二七八)

郡市往復 第三課戸籍係 一冊 二三七

行軍申報、軍艦入港、召集事務問合、演習召集(二六九)

召集書類 第三課戸籍係 一冊 二八〇

演習・点呼・召集通達(二三)

徵発物件表 第三課戸籍係 三月 一冊 二五二

軍人葬儀一件綴 第三課戸籍係 一冊 二三三

(二)

失踪逃亡 第三課戸籍係 一冊 二〇二

(三四)

閣省上申稟議報告伺指令往答留 第四課 明治三〇—三五年 一冊 二七〇

県税・県経費取扱(二)

\*会計事務協議会聯合府県往答書 第四課 明治二六—三〇年 一冊 二六〇

(八三)

\*明治三十年度歳出予算書 第四課 明治二九—三一年八月 一冊 一八四

\*歳出科目表 第四課 明治二九—三四年 一冊 二四三

\*不動産借入ニ関スル契約書留 第四課 明治二八—三四年 一冊 二〇九

(六)

\*保管物取扱規程ニ依ル各種保証金ニ関スル書類留 第四課 明治二六—三四年

一冊 三三

(一一)

県金庫担保品出納書留簿 第四課 四月—三一年三月

一冊 三六

担保物件は各種公債

\*諸貸付金受払勘定帳 第四課 明治一四—三一年四月

一冊 三六

大蔵省所管経費計算報告書 第四課国費係 明治三〇—三三年度

一冊 三六

恩賞諸禄・通信費等支払明細書

決議留 第四課国費係

一冊 三六

(一二)

\*国費関係書類 第四課国費係 明治二九—三三年

一冊 三五

(六)

\*陸海軍召集諸費ニ関スル書類留 第四課国費係 明治二五—三一年

一冊 二六五

(二八)

\*出納官身元保証金ニ関スル書類留 第四課国費係 明治二八—三五年

一冊 二二四

(四)

閣省訓令通牒留 第四課県税係 明治三〇—三五年

一冊 二〇五

府県会計事務・金庫事務 (四)

県有財産売買貸借契約ニ関スル原議 第四課調度係

一冊 一九

(一〇)

\*会社関係書類綴 第五課商工係 明治二八—三〇年

一冊 二六

鉄道会社書類 第五課商工係

一冊 三七

鉄道布設申請、定款変更、停車場設置、鉄道架橋 (四九)

銀行関係書類 第五課商工係

一冊 三三

定款変更、營業報告、役員登記・変更・誓詞、支店設置、休業、貯蓄預金供託 (一三七)

銀行関係書類 但シ供託ニ関スルモノ 第五課商工係

一冊 三三

(一〇)

各銀行營業報告綴 第五課商工係 一—三月

一冊 三二

明治三十年下半季分

尾三農工銀行書類 第五課商工係 六—十二月

一冊 三六

設立委員会設置、趣意書、定款申請 (八五)

\*取引所関係書類 第五課商工係 明治二九—三一年一月

一冊 三七

(一五)

半田 豊橋 取引營業保証金代用公債証書事件書類綴 第五課商工係 明治三〇—三四年

一冊 三七

右保証金を県属吏窃取事件に關し、当該公債仮処分訴訟・本訴訟関係

\*營業保証一件 第五課商工係 明治二七—三二年

一冊 三五

勸業諸会関係書類 第五課商工係

一冊 四六

(八三)

鉱業一件 第五課商工係

一冊 五元

試掘・採掘願、特許指令・同取消 (二六)

\*鉱業出願書類 岩木ヲ除キ石炭其他之部 第五課商工係 明治二七—三二年

一冊 五元

(二)

輸出品調 第五課商工係 明治三〇年 (一九年五月—三一年二月)

一冊 五元

一冊	四三	一冊	三一年	一冊	九四
一冊	四三	一冊	* 八名郡町村条例 第一課 明治二六—三一年 道路・橋梁補助特別費台帳 九月水災皆町村費 共 第二課土木係 明治三二年度(三二年三月五月) 三十一年度市部土木費予算設計 控 各項費目内金額及実施計画 御真影・勅語ニ関スル綴 第三課學務係 (一一一)	一冊	九五
一冊	五七	一冊	閣省往復 第三課戶籍係 戶籍表照會・回答、土族編入願、(一一)	一冊	八三
一冊	五三	一冊	法律第五拾号關係綴 第三課兵事係 明治三一— 四一年 三〇年法律第五〇号(家祿賞典祿処分法)による救済を 求めて提出された家祿奉還願写 家祿証明願・旧記閱覽 願(一一二)	一冊	九八
一冊	四一	一冊	令達原議 第三課兵事係 志願兵家族調、実彈射擊通知、兵籍通知(六)	一冊	一三六
一冊	五五	一冊	閣省府県往復 第三課兵事係 (八六)	一冊	二四
一冊	五五	一冊	軍衙往復 第三課兵事係 兵役免除、兵処罰、実彈射擊演習、予備役編入、馬匹調 査表、從軍記章交付(一一二)	一冊	二四
一冊	五五	一冊	郡市往復 第三課兵事係 行軍報告、徵兵取扱、艦艇入港、海軍兵誘導状況、軍人 現在数表(二〇六)	一冊	二六
一冊	六〇	一冊	召集書類 第三課兵事係 二—一二月 (二四)	一冊	二六
一冊	六〇	一冊	徵発物件表 第三課戶籍係 三月 海軍大臣宛汽船表・機械製造修履場表等のみ	一冊	二六
一冊	九六	一冊		一冊	二五

軍人葬儀一件綴 第三課兵事係

(四)

一冊 二三四

失踪逃亡 第三課兵事係

(四五)

一冊 二三三

雜願書綴 第三課社寺係 一一—一二月

境内建碑許可、大祭執行、社格昇進 (三〇)

一冊 二七四

豊国会寄附金台帳 明治三〇年一月—三一年六月

一冊 八八三

\* 閣省上申稟議報告伺指令往答留 第四課 明治三〇—三五年

一冊 二五七

\* 歳出科目表 第四課 明治二九—三四年度

一冊 二四三

\* 不動産借入ニ関スル契約書留 第四課 明治二八—三四年

一冊 二九〇

熱田築港費其外預金担保品出納書留簿 第四課 明治三一—三七年

一冊 二〇九七

\* 保管取扱規程ニ依ル各種保証金ニ関スル書類留 第四課 明治二六—三四年

一冊 三五

(九)

罹災救助基金預金担保書留帳 第四課 明治三一—三七年

一冊 一七〇

愛知・関戸・金城各銀行が備荒儲蓄金担保とした諸公債の  
納付・還付受私簿

貸付金取立元帳 第四課 明治三一—三五年

一冊 一六九

家禄奉還等証明願書 第四課 三一—一月

一冊 二二五

三〇年法律五〇号(家禄賞典禄処分法)に基く未済分返還  
請求のため旧証書証明

上申留 第四課国費係

(二八)

一冊 五

\* 大藏省所管経費計算報告書 第四課国費係 明治三〇—三三年度

一冊 二四〇

決議留 第四課国費係

(三三)

一冊 六

\* 国費関係書類 第四課国費係 明治二九—三三年

一冊 二五

東部停車場寄附金ニ係ル保管証出納簿 第四課 明治三〇—三五年

一冊 二六

\* 出納官吏身元保証金ニ関スル書類留 第四課 明治二八—三五年

一冊 二四〇

\* 陸海軍召集諸費ニ関スル書類留 第四課国費係 明治二五—三一年

一冊 二八五

二十七八年戦役ニ関スル特別賜金ニ係ル書類綴 第四課国費係 明治三一—三四年

一冊 二三二

\* 閣省訓令通牒留 第四課県税係 明治三〇—三五年

一冊 二九五

(二)

担保品ニ関スル書類 第四課県税係 一〇月—三三年一〇月

一冊 三八

担保品の仕訳書・交換願・上納書・領収書

閣省上申稟議報告伺指令往答留 第四課調度係 明治三一—三五年

一冊 二〇六

県諸達及通牒原議 第四課調度係

一冊 二〇六

警察署物品書物順序、工事受負等規則改正、刑事被告人所持品出納順序(四)

一冊 二七

庁中決議留 第四課調度係 明治三一—三五年 特別文具使用、備品保管報告（五他）	一冊	二〇五	尾三農工銀行書類 第五課商工係 規定改正、株式払込、貸付制度照会・申請（四八）	一冊	三六
県有財産売買貸借契約ニ関スル原議 第四課調度係 （三三）	一冊	一九	尾三農工銀行書類 第五課商工係 役員会開催、同議案、同決議事項（二〇）	一冊	三〇
*会社関係書類綴 第五課商工係 明治二六—三一年	一冊	六三	尾三農工銀行書類 第五課商工係 貸付利率認可、営業報告、總會開催、定款改正（三〇）	一冊	六一
*会社関係書類綴 第五課商工係 明治二七—三一年	二冊	六四 六五	名古屋生命保險会社書類 第五課 明治二九—三一年	一冊	六四
*会社関係書類綴 第五課商工係 明治二八—三一年	二冊	六六 六九	*（岡崎米穀株式取引所関係書類） 第五課商工係 明治二九—三一年五月	一冊	四一
*会社関係書類綴 第五課商工係 明治二九—三一年	七冊	二九 三〇 三二 三三 三四 三五	*営業保証一件 第五課商工係 明治二七—三二年	一冊	五五
鐵道会社書類 第五課商工係 （二四）	一冊	二七	*鉱業出願書類 岩木ヲ除キ石炭其他之部 第五課商工係 明治二七—三二年 （三一）	一冊	五八
銀行関係書類 第五課商工係 定款変更、役員移動、臨時休業、供託届、營業報告 （一六九）	一冊	三五	博物館書類留 第五課商工係 一一—二月 博物館月報 寄附願（四七）	一冊	四〇
銀行関係書類 但供託ニ係ルモノ 第五課 （六三）	一冊	三五	*雜書類 第五課商工係 明治二九—三二年	一冊	五三
諸銀行營業報告 第五課商工係 （五一）	一冊	三四	森林開墾台帳 碧海郡 第五課 五月—三二年 一一月	一冊	五〇
各銀行營業報告 第五課 三一年下半年	一冊	三四	*北海道移住民一件 第五課 明治三〇—三一年	一冊	五五
銀行營業報告 第五課商工係 二八年上半年から三一年下半年期までを含む（二八）	一冊	三四	*北海道移住民一件 第五課 明治三〇—三一年 （二一）	一冊	五六
			北海道移住民一件綴 第五課農務係 一二月—三三年一〇月 （二）	一冊	五七
			官有地貸下・官有物払下一件 第五課地理係 一一—二月 （四四）	一冊	四九

明治三二年

褒賞

知事官房 明治三二—三四年  
孝子・孝貞・義僕・忠孝等奇特・德行者への褒賞下賜  
につき調査・内領書を含む原議留(二)

一冊 二二五

市町村制内務省々議通牒回答留 附水利組合  
条則ニ関スルモノ 第一課議事係  
市長助役退職方、地租関係、土地台帳、郡参事会権限、  
夫役現品代、学務委員(三三八)

一冊 二〇六

\* 町村条例 第一課 明治二二—三八年

四冊 九六

\* 町村条例綴 第一課議事係 明治二九—三三年

一冊 九〇

愛知郡町村条例及決議稟請留 第一課議事係  
明治三二—三三年  
地租制限外課税、助役、手数料徴収(七二)

一冊 九五

西春日井郡町村条例及決議稟請留 第一課議  
事係 明治三二—三五年  
(九五)

一冊 九〇

丹羽郡町村条例及決議稟請留 第一課議事係  
明治三二—三四年  
(七三)

一冊 九三

水利組合稟請留 第一課議事係 明治三二—三  
三年  
組合設置、規約改正、区域変更、組合費変更(五七)

一冊 一〇七

県会會議録 愛知県 (第一課保管)

印一冊 二六七

通常県会(三二年)一—二月、通常郡部会(三二  
年)一—二月、臨時県会・同郡部会・同市部会  
(何れも三三年八月)の各會議録五冊合綴

官国幣社祭式綴 第一課 二—一月

一冊 八八

祭式奉幣使参向報告、祭式執行済届

各府県官省往復留 第二課土木係

河川・道路の土木工事及其費用、船舶取調(五九)

一冊 二〇六

県参事会決議留

土木費関係

一冊 二〇五

御真影・勅語ニ関スル綴 第三課学務係

一冊 九六

勸業諮問会一件 第四課農務係 一—四月

一冊 四三

会規則、関係法規、統計(二二)

\* 農会一件 第四課農務係 明治二九—三二年

一冊 四九

\* 驅虫委員綴 第四課農務係 明治三二年(二九—  
三〇年)

一冊 四〇

\* 畜産一件綴 第四課 明治二九—三二年

一冊 五一

\* 獣疫綴 第四課 明治二五—三三年

一冊 五六

山林奨励一件 第四課農務係 三一—〇月

一冊 五二

林業補助金下付規程、同下付申請(二〇)

\* 森林開墾台帳 碧海郡 第四課 明治三一—三二  
年一二月

一冊 五〇

\* 北海道移住民一件綴 第四課 明治三一—三三年

一冊 五七

諸会社関係書類 第四課商工係

一冊 三〇

營業報告書、決算書、定款変更、役員更迭(三二)

\* 会社関係書類綴 第四課商工係 明治二八—三二年

一冊 三六

\* 会社関係書類綴 第四課商工係 明治二九—三二年

二冊 三五

鐵道会社書類 第四課商工係

(三九)

一冊 二七四

銀行関係書類 中・下 第四課商工係 五一八月、九一二月

(中一〇) (下一四四)

二冊 三三六

銀行營業報告書類 第四課商工係

三二下下半年、三二上上半年分(七七五)

一冊 三三三

銀行營業報告 天・地 第四課商工係

三二上上半年分(天三二) (地三二)

二冊 三三六

商業會議所及取引所定款 第四課 明治三二一

三五年

名古屋商業會議所、名古屋米穀取引所等九所の定款

一冊 三三七

\*營業保証一件 第四課商工係 明治二七—三二年

一冊 三五

\*鉱業出願書類 岩木ヲ除キ石炭其他之部 第四課商工係 明治二七—三二年

(一三)

一冊 五八

復命書綴 第四課商工係

窯業視察、静岡・三重県下機業視察(三)

一冊 五四

重要工産物・輸出重要品書類綴 第四課商工係

勸業年報編纂用、酒・生糸以下一六品目につき三〇・三一年中の産額・業者・職工・販路等を各都市役所報告

一冊 五五

巴里博覽会出品関係書類 第四課商工係 一月

一三六年七月

出品概目録、同取消、諸通知(六一)

一冊 四七

\*巴里博覽会出品書類 第四課商工係 明治三〇

一三五年

一冊 四七

巴里博覽会本日録解説書 第四課商工係

(八〇)

一冊 四七

\*国費関係書類 第五課 明治二九—三三年

(二八)

一冊 二五

\*歳出科目表 第五課 明治二九—三三年度

一冊 二四三

\*保管物取扱規程ニ依ル各種保証金ニ関スル書類留 第五課 明治二六—三四年

(五〇)

一冊 三五

\*不動産借入ニ関スル契約書留 第五課 明治二

八一—三四年

一冊 二九

陸海軍召集諸費ニ関スル書類留 第五課

召集諸費出納官吏氏名表、三二年度諸費概算表、召集旅費支給場及出納官吏名表

一冊 二九〇

\*据置貸取立元帳 第五課 明治二七—三二年

一冊 二九三

上申留 第五課国費係

(二六)

一冊 二九

\*大藏省所管経費計算報告書 第五課国費係 明

治三〇—三三年度

一冊 二四

\*出納官吏身元保証金ニ関スル書類留 第五課

国費係 明治二八—三五年

一冊 二二四

\*関省訓令通牒留 第五課県税係 明治三〇—三五年

(二二)

一冊 二〇五

年度繰越・年度更正・仕払取消・諸振替金庫通知原議 第五課県税係 明治三二年七月—三三年

一一月

一冊 二〇九

\*担保品ニ関スル書類 第五課県税係 明治三一—三三年

一冊 二八

\*関省上申稟議報告伺指令往答留 第五課調度係 明治三一—三五年

(二一)

一冊 二〇六

\*庁中決議留 第五課調度係 明治三二—三三年  
令達原議 第七課 一冊 二〇五  
(二二)

關省府県往復 第七課 一冊 二七二  
(五五)

軍衙往復 第七課 一冊 二九五  
(一八六)

郡市往復 第七課兵事係 一冊 二三九  
(三一九)

徴兵書類綴 第七課兵事係 二一七月 一冊 二六三  
(三三)

召集書類 第七課兵事係 一冊 二八二  
(九)

海軍志願書類 第七課 明治三二年度 一冊 二七五

徴発物件表 第三課兵事係 三月 一冊 二五三

失踪逃亡 第七課兵事係 一冊 二〇三  
(七〇)

本籍人口有配偶者無偶者生年別 第貳号 四  
月六日 一冊 二二三  
南設楽部分、三二年一月二二日現在統計

明治 三三年

\*褒賞 知事官房 明治三二—三四年 一冊 二二五  
(八)

\*町村条例 第一課 明治二二—三八年 四冊 九六

\*町村条例綴 小学校令ニ依ルモノ 第一課議事係 一冊 九八〇  
明治二九—三三年

\*愛知郡町村条例及決議稟請留 第一課議事係 一冊 九八五  
明治三二—三三年

\*西春日井郡町村条例及決議稟請留 第一課議事係 一冊 九八〇  
明治三二—三五年

\*丹羽郡町村条例及決議稟請留 第一課議事係 一冊 九八三  
明治三二—三四年

市条例及決議稟請留 第一課議事係 明治三三—三五年 一冊 九八六  
(三二)

\*水利組合稟請留 第一課議事係 明治三二—三三年 一冊 二〇七  
印合 一冊 二六七

\*県会會議録 愛知県(第一課) 一冊 二〇七  
木曾川堤塘占用許可原議 第二課 四月—三五年 一冊 八三

御真影・勅語ニ関スル綴 第三課学務係 二月—三四年一月 一冊 九七〇  
(二四)

\*商業會議所及取引所定款 第四課 明治三一—三五年 合一冊 三六七

同業及準則同業組合書類 第四課 一一—二月 一冊 四〇五  
設立願、規約・定款改正、役員交代、移転、解散届、  
總會開催(九三)

勸業諮問会一件 第四課 三一—一月 一冊 四三三

第七回關西府県聯合共進會書類 第四課 明治三三年(三二年八月—三四年五月) 一冊 四二五  
(七五)



参考書類 第四課 一月一三三五年五月

貿易商組合業者加盟之件、特許發明中効果著シキモノ  
調査、郵便貯金人員・金額報告、常滑焼改良方針(二他)

農事雑件 第四課農務係 一—一二月

農事試験場、講習会出張、他府県農会規則・米穀取締照  
会(二二四)

\*農事試験場一件 第四課農務係 明治二八・三三年

諸規則変更(二)

\*獣疫綴 第四課農務係 明治二五—三三年

(二)

\*北海道移住民一件綴 第四課 明治三一—三三年

\*閣省上申稟議報告伺指令往答留 第五課 明治  
三〇—三五年

(六)

\*閣省上申稟議報告伺指令往答留 第五課国費係  
明治三一—三五年

(四)

明治三十四年度歳入歳出予算原書留 第五課  
五月—三五年五月

(一九五)

\*歳出科目表 第五課 明治二九—三十四年度

国庫経済物件売買貸借ニ関スル契約書留  
第五課 明治三三—三五年

物品借用証、供給受負(六)

\*県有財産ニ関スル契約書留 第五課 明治二九  
—三十四年度

(三)

\*不動産借入ニ関スル契約書留 第五課 明治二  
八—三四年

(一)

一冊 五八

一冊 四九

一冊 四七

一冊 五六

一冊 五七

一冊 五七

一冊 二六

一冊 一八

一冊 二四

一冊 三〇

一冊 三三

一冊 二九

\*国費関係書類 第五課 明治二九—三三年  
(二)

(二)

\*保管物取扱規程ニ依ル各種保証金ニ関スル書  
類留 第五課 明治二六—三四年

(二六)

尾三農工銀行県金庫担保品出納書留簿 第五課  
明治三一—三七年

県税徴税額総報告書 愛知県 明治三三年度  
地租割、營業税、雜種税三税半年度毎集計報告

(二六)

\*大藏省所管経費計算報告書 第五課国費係 明  
治三〇—三三年度

県令訓及諸達告示原議留 第五課国費係 明治  
三三—三五年

(九)

人民伺願届上申建白請願留 第五課国費係 明  
治三三—三五年

(九)

国第一種、秩禄処分願出ニ付旧記帳本下付願、旧藩家禄  
高証明書下付願(二)

\*閣省訓令通牒留 第五課県税係 明治三〇—三五年  
(七)

県令訓及諸達告示原議留 第五課県税係 明治  
三三—三五年

(三五)

\*担保品ニ関スル書類 第五課県税係 明治三一—  
三三年一〇月

\*庁中決議留 第五課調度係 明治三一—三三年

\*出納官吏身元保証金ニ関スル書類留 第五課調  
度係 明治二八—三五年

(八)

一冊 二五

一冊 三五

一冊 三六

一冊 二四

一冊 二四

一冊 三三

一冊 二六

一冊 二五

一冊 三三

一冊 二八

一冊 二五

一冊 二四

令達原議綴 第七課 召集事務秘密嚴守、軍用旅舎選定、徵発物調査 (一三)	一冊 二四
閤省府県往復留 第七課 軍人待遇法 戰没軍人取調 (一八)	一冊 二七
軍衙往復綴 第七課 (九三)	一冊 二六
郡市往復綴 第七課 一一二月 軍事講話會開設、兵役免除、現役兵家族救護、國民兵・ 軍人現員表 (五五)	一冊 二〇
徴兵書類 第七課 (一五)	一冊 二六
召集書類綴 第七課 (三三)	一冊 二六
海軍演習召集一件書類 第七課	一冊 二九
失踪逃亡 第七課 (五五)	一冊 二四
明治 三四年	
*褒賞 知事官房 明治三―三四年 (一〇)	一冊 二五
*市条例及決議稟請留 第一課議事係 明治三三― 三五年	一冊 九六
*町村条例 第一課 明治二―三八年	四冊 九七
愛知郡町村条例及決議稟請留 第一課議事係 明治三四―三五年 (一〇)	一冊 九六
*西春日井郡町村条例及決議稟請留 第一課議事係 明治三―三五年	一冊 九〇
*丹羽郡町村条例及決議稟請留 第一課議事係 明 治三―三四年	一冊 九三
水利組合稟請留 第一課議事係 (四〇)	一冊 二八
各管管内訓令通知留 第一課社寺係 明治三四― 三五年 官幣社經費、同建設物、保存金蓄積金取扱、神職諸規 程、境内区域、總代人改選、宝物目錄等追加 (二七)	一冊 八七
杜寺雜願 第一課社寺係 (三五)	一冊 八六
規定綴 第三課學務係 一一二月 教科用圖書更定、授業料規則、修學旅行訓令、代用教員 資格、生徒募集 (四九)	一冊 九一
御真影・勅語ニ関スル綴 第三課學務係 明治 三三年二月―三五年二月 (四九)	一冊 九二
生命保險会社書類 第四課 名古屋生命保險株式会社の役員異動、契約高報告、會計 報告、總會決議事項 (一七)	一冊 八五
*準則組合規約 明治二―三四年	一冊 四三
*商業會議所及取引所定款 第四課 明治三一― 三五年	合一冊 八七
*取引所一件 第四課 明治二八・三四年 (三)	一冊 三七
*半田 豐橋 取引營業保証金代用公債証書事件書類綴 第四課商工係 明治三〇―三四年	一冊 三七

同業組合発起認可及定款変更認可並予算及徴収法ニ関スル往復書類 第四課商工係 一一一二月	一冊	二六
(四二)		
重要物産企業組合雜書類 第四課 一一一二月 役員改選、事務所移転、總會開催、議事細則、他府県商況報告、規定類照会(六九)	一冊	二六
商工ニ関スル参考書類 第四課 五一六月 県下機業現況報告書綴	一冊	二六
実業功労者履歷書綴 第四課	一冊	二六
第五回東海農区五県聯合共進會書類 第四課 明治三十四年(三十二年一〇月一三十四年十二月)	一冊	二六
*参考書類 第四課 明治三三—三十四年	一冊	二六
醸造製造表 第四課 明治二一—三三年間における清酒・酢・味噌・溜り麦酒の製成高・現在高・仕込高・粕・雇人・租税負担額等を各製造業者毎に調査	一冊	二六
醸造生産品輸出入表 三三年分の清酒・醬油溜・味噌・清酢・麦酒・粕各輪出入石数及價格	一冊	二六
醸造原料輸入表 三三年分	一冊	二六
農事一件 第四課農務係 一一一二月 (九七)	一冊	二六
北海道ニ関スル雜書 第四課 一月—三十五年一〇月 (五七)	一冊	二六
*閣省上申稟議報告何指令往答留 第五課 明治三〇—三十五年 (一一)	一冊	二六

*閣省上申稟議報告何指令往答留 第五課 明治三十五年 三一—三十五年 (四)	一冊	二六
*明治三十四年度歳入歳出予算原書留 第五課 明治三三—三十五年五月	一冊	二六
各特別經濟歳入歳出金計算書 第五課 明治三十四年度	一冊	二六
*歳出科目表 第五課 明治二九—三十四年度	一冊	二六
*国庫經濟物件売買貸借ニ関スル契約書留 第五課 明治三三—三十五年 (四)	一冊	二六
県經濟ニ属スル売買貸借契約書類 明治三十四年度 土地貸借、物品調製請負の契約書及請書(六)	一冊	二六
県經濟ニ係ル物件売買貸借ニ関スル契約書 第五課 明治三四—三十五年度 (二)	一冊	二六
*県有財産ニ関スル契約書留 第五課 明治二九—三十四年度 (二六)	一冊	二六
*不動産借入ニ関スル契約書留 第五課 明治二八—三十四年 (三)	一冊	二六
*保管物取扱規程ニ依ル各種保証金ニ関スル書類留 第五課 明治二六—三十四年 (八一)	一冊	二六
公債証書并利札焼却何書類綴 第五課	一冊	二六
*出納官吏身元保証金ニ関スル書類留 第五課 明治二八—三十五年 (一八)	一冊	二六

\*事務功程並統計書類留 第五課 明治二四—四三年

\*県令訓及諸達告示原議留 第五課国費係 明治三三—三五年 (一一)

\*二十七八年戦役ニ関スル 特別賜金ニ係ル書類 第五課国費係 明治三一—三四年

\*閣省訓令通牒留 第五課県税係 明治三〇—三五年 (六)

\*県令訓及諸達告示原議留 第五課県税係 明治三三—三五年 (一一)

令達原議 第七課 二一—一〇月 (六)

閣省府県往復綴 第七課  
徴発物件表送付、戦死者戸籍謄本送付照会、靖国神社大祭広告〔九〕

軍衙往復綴 第七課 (八六)

郡市往復綴 第七課 一一—二月 (二六)

徴兵書類 第七課 (一七)

召集書類綴 第七課 三一—一月 (八五)

失踪逃亡 第七課 (五八)

明治 三五年

\*市条例及決議稟請留 第一課議事係 明治三三—三五年

\*町村条例 第一課 明治二二—三八年

\*西春日井郡町村条例及決議稟請留 第一課議事係 明治三一—三五年

\*愛知郡町村条例及決議稟請留 第一課議事係 明治三四—三五年

枝下水関係書類留 第一課 明治三五—三七年  
水利組合設置、関係区域挿入、組合議員選挙、議員異動 (一三九)

\*各省管内訓令通知留 第一課社寺係 明治三四—三五年 (一〇)

\*官仕私雇外国人台帳 明治二一—三五年

\*木曾川堤塘占用許可原議 第二課 明治三三—三五年

木曾川堤塘占用許可命令請書綴 第二課 七月—三六年四月

\*御真影・勅語ニ関スル綴 第三課学務係 明治三四—三五年

農事試験場・農事講習所・講習会関係書類 第四課 一一—二月  
講習会開設、規定変更、稲作景況、出張報告〔七三〕

\*北海道ニ関スル雜書 第四課 明治三四—三五年

尾三農工銀行書類 第四課

貸付利率認可、債券発行、營業報告、利益配分、總會開催（四六）

生命保險会社書類 第四課

名古屋生命保險株式會社（二〇）

\*商業會議所及取引所定款 第四課 明治三二—三五年

同業組合發起認可及定款變更認可并豫算及徵収法ニ関スル往復書類 第四課 一一—二月（三三）

酒造組合書類 第四課

規約改正、役員選定、總會開催、予算承認（一四）

視察關係書類綴 第四課 明治三四年一二月—三六年五月

肥料業・養蠶業・産業組合・耕地整理事業・製糸業等視察復命書 出發届、帰朝届（四他）

商工業ニ関スル参考書類 第四課

支那貿易品に用うる商標等につき農商務省通達通牒、名古屋港調査、銀行貯蓄預金高比較表（三四年上下半期）、工場法制定意見、五二會品評會審査例規及審査表、同業組合監督調査事項、県商工会規則

博物館書類 第四課

備品明細、観覧人員表、寄附願、飼育動物死亡（六二）

行幸ニ関スル書類 第四課 一月

大演習帰途立寄の際、天覧品出品目録、出品人伝染病調査、陳列取扱人届

勸業費予算簿 第五回内国勸業博覽會委員 明治三五年度

費目別出納簿

\*巴里博覽會出品書類 第四課商工係 明治三〇—三五年

一冊 三三

一冊 三六

一冊 三七

一冊 三三

一冊 三〇

一冊 五七

一冊 五〇

一冊 四二

一冊 五二

一冊 三三

一冊 四五

\*閣省上申稟議報告伺指令往答留 第五課 明治三〇—三五年（二）

（二）

\*閣省上申稟議報告伺指令往答留 第五課 明治三一—三五年 第五課

（五）

明治三十五年度歲入歲出予算原書留 第五課

歲入金計算書 愛知縣 本金庫出納役（尾三農工銀行頭取） 県知事宛 明治三五年

豫備費支出原議留 第五課 明治三十五年度

\*国庫經濟物件売買貸借ニ関スル契約書留 第五課 明治三三—三五年

\*県經濟ニ係ル物件売買貸借ニ関スル契約書 第五課 明治三四—三十五年度

保管物取扱規程ニ依ル各種保証金ニ関スル書類留 第五課 一一—二月

印刷物発行・請負工事・取引所營業等の保証金につき納付寄託通知、代用証券利札受取下戻願（八二）

県債募集ニ関スル原議留 第五課

\*出納官吏身元保証金ニ関スル書類留 第五課 明治二八—三五年

（一四）

\*県令訓及諸達告示原議留 第五課国費係 明治三三—三五年

（三）

\*人民伺願届上申建白請願留 第五課 明治三三—三五年

国第一種。（一）

一冊 三七

一冊 三六

一冊 二六

一冊 二七

一冊 二〇

一冊 三七

一冊 二〇三

一冊 二〇〇

一冊 二二四

一冊 二三

一冊 二九

\* 閣省訓令通牒留 第五課 県税係 明治三〇—三五年  
(一〇)

一冊 二〇五

\* 県令訓及諸達告示原議留 第五課 県税係 明治三三—三五年  
(三〇)

一冊 三三

人民伺願届上申建白請願留 第五課  
県第二種。委任状委任範圍(一)

一冊 二〇九

\* 貸付金取立元帳 第五課 明治三一—三五年  
度

一冊 一六

令達原議 第七課  
(五)

一冊 二五

閣省府県往復綴 第七課  
義肢拜受者取調、米相場取調、徴発物件表用紙(八)

一冊 二七四

軍衙往復綴 第七課 一—二月  
(二五)

一冊 二九

郡市往復綴 第七課 一—二月  
教育召集・演習召集実施成績表、軍人現員表(二〇)

一冊 二三三

徴発物件表 但明治三四年未調 第七課 三月

一冊 二五

徴兵書類 第七課  
(一〇)

一冊 二六

失踪逃亡 第七課  
(六九)

一冊 三六

明治 三六 年

市条例及決議稟請 第一課 議事係 明治三六—  
四一年

一冊 九七

名古屋市、豊橋市(一)

\* 町村条例 第一課 明治二—三八年

四冊 九八

官国幣社 第一課 一—一月  
官国幣社の経費予算、明細帳訂正、定員取調、宝物拝観  
許可等諸願原議書綴(九)

一冊 八四

令達原議 第一課 兵事係 明治三六—四四年

一冊 二五

徴兵、召集、郷在軍人、演習(二)

閣省府県往復 第一課 兵事係 明治三六—三九年  
從軍記事拜受者、英國軍艦演習、露艦行動、軍人・家族  
救済、軍事郵便取扱(一〇)

一冊 二五

軍衙往復 第一課 兵事係 一—二月  
(一四)

一冊 二九

郡市往復 第一課 兵事係 一—二月  
教育、演習召集実施成績表、補助金交付、遺族生活状況  
調査、軍用旅舎移動、召集名簿異動(二六)

一冊 二三

徴発物件表 第一課 兵事係 明治三六—四一年  
(二)

一冊 二五

失踪逃亡 第一課 兵事係 明治三六—四一年  
(四六)

一冊 二七

文部省令達 第三課  
学生定期券規程(二)

一冊 九二

会社 丁 式冊之内巻・式 第四課  
各銀行營業報告、(巻五六)(式五四)

二冊 三六

会社 戊 式冊之内巻・式 第四課  
各銀行營業報告、(巻六一—六六)(四二)(式七一—  
二四)

二冊 三九

会社 庚 第四課 明治三六—大正元年  
事業報告、定款変更、登記届、移転届、營業内容調査通  
達(七)

一冊 三〇

会社 辛 第四課 明治三六—四一年  
保險事業の定款変更・統計表・計算書(一三)

一冊 三三

同業組合 丙 第四課 一―一二月 経費・予算徴収、同変更 (三二)	一冊 三三	府県通牒往答留 第五課 違警罪科料金取扱方 (二五)	一冊 三六
同業組合 戊 第四課 明治三六―四〇年 事業報告、業務成績報告、製品検査表、基本金報告 (三三)	一冊 三九	県令訓及諸達告示原議留 第五課 明治三六― 三八年 (三二)	一冊 三四
同業組合 己 第四課 一月―三八年十二月 定款変更、品評会等状況報告、決議報告 (二九)	一冊 四二	国庫経済物件売買貸借ニ関スル契約書留 第 五課経理係 明治三六―三八年	一冊 三三
準則組合 乙 第四課 明治三六―三八年 予算認可申請、決算報告 (七六)	一冊 四六	物品供給、土砂私下、建物使用 (七)	
産業組合 乙 第四課 明治三六―四〇年 信用組合・販売組合・購買組合の事業報告 (五)	一冊 四七	県経済ニ係ル物件売買貸借ニ関スル契約留 三月―三七年三月 (三三)	一冊 三六
通信 第四課 明治三六―四〇年 電話架設規則改正、郵便貯金奨励法、航路補助等通達、 上記各件申請 (一一)	一冊 五二	県有財産ニ関スル契約書留 第五課 二月―三 七年三月 (三三)	一冊 三四
行幸・行啓関係書類 第四課 物産御買上品名、陳列物産品目録、調度其他用品代請求	一冊 五三	県有財産売買譲渡交換等ニ関スル原議留 第五課経理係 四月―三八年三月	一冊 三二
行 関係書類 冊之二 行幸委員 (第四課) 一一月	一冊 五三	土地買収・交換・寄附、県債募集、公債購入 (二六)	
共進品評会 第四課 五月―三七年十一月 開設申請、規則、状況報告 (一一)	一冊 四六	預金ニ関スル諸決議往答留 第五課 四月― 三七年三月	一冊 三〇
開省訓令通牒留 第五課 明治三六―大正三年 (二)	一冊 四四	救助基金・熱田築港費・小学校教員恩給基金等の別途 会計資金取扱	
閣省上申稟議報告伺指令往答留 第五課 明治 三六―大正三年 国第一種。国庫・官有財関係、法規程解釈・特定費目支 給 (七)	一冊 三九	保管物取扱規程ニ依ル各種保証金ニ関スル書 類留 第五課 明治三六―三八年 (四五)	一冊 三六
閣省上申稟議報告伺指令往答留 第五課 明治 三六―大正三年 県第一種。県経済に関する決算報告、県公債発行・償 還 (一〇)	一冊 三九	罹災救助基金出納報告書 第五課 明治三六― 大正三年度 同基金の決算報告、公債証書処分、貸出等の原議留 (三)	一冊 三三
		*罹災救助基金預金担保書留帳 第五課 明治三 一―三七年	一冊 三〇

陸海軍召集諸費ニ関スル書類留 第五課 明治  
三六年度

召集旅費概算表送付、取扱出納官名送付 (一六)

一冊 二六六

人民伺願届上申建白請願留 第五課 明治三六  
—大正三年

国第一種。雜品卸売當業資格証明、遺族扶助料受領人就  
職、私下品購買、金祿公債元利金払渡、土地売買契約交  
更、代書業庁内出入 (一七)

一冊 二〇〇

人民伺願届上申建白請願留 第五課主計係 明  
治三六—三八年

県第一種。受負工事債權譲渡、県稅納入義務免除 (三)

一冊 二〇一

県会決議録 愛知県 (第五課保管) 明治三六年  
度 (二月—三七年四月発行)

二六六

1. 愛知県通常県会決議録 甲 (三五年一  
—一二月)

印一冊

2. 愛知県臨時県会決議録 (三六年一〇月)

印一冊

3. 愛知県通常県会決議録 乙 (三六年一  
—一二月)

印一冊

4. 愛知県参事会決議録

印一冊

5. 愛知県臨時県会決議録 (三六年一〇月)

印一冊

6. 愛知県通常郡部会決議録 (三五年一  
—一二月)

印一冊

7. 愛知県臨時郡部会決議録 (三六年一〇  
月)

印一冊

8. 愛知県通常郡部会決議録 乙 (三六年  
—一二月)

印一冊

9. 愛知県郡部参事会決議録

印一冊

10. 愛知県臨時郡部会決議録 (三六年一〇  
月)

印一冊

11. 愛知県通常市部会決議録 甲 (三五年  
—一二月)

印一冊

12. 愛知県通常市部会決議録 乙 (三六年  
—一二月)

印一冊

13. 愛知県臨時市部会決議録 (三六年一〇  
月)

印一冊

14. 愛知県市部参事会決議録

印一冊

15. 愛知県臨時市部会決議録 (三六年一〇  
月)

印一冊

農事 甲 第七課 明治三六—三八年

害虫駆除建議、風水害状況、農事試験場、農事沿革調査  
(一三)

一冊

農事 乙 第四課 明治三六—三八年

農事試験場事務功程書、養鶏試験田費補助 (一〇)

一冊

農会 乙 第七課農務係 一—二月

農会経費収支決算、会務状況報告 (七〇)

一冊

茶業 第七課農務係 一—二月

各郡市茶業組合・県聯合組合会議所の事業報告、予決算  
認可、役員変更、規約改正 (二二)

一冊

開墾台帳 第七課

森林開墾台帳

一冊

移住民 第七課農務係 明治三六—三八年

北海道移住民の移住証明、交通運賃割引之件通牒、員数  
調査 (一五)

一冊

明治 三七年



永年雑件 知事官房

旧県吏身元・履歴問合回答、県下役人拘引報告、官員俸給表〔六六〕

一冊 二〇六

\*市条例及決議稟請 第一課議事係 明治三六—四一年

名古屋市〔一〕

一冊 九七

\*町村条例 第一課 明治二—三八年

四冊 九六

\*枝下用水関係書類留 第一課 明治三五—三七年

一冊 二〇九

\*令達原議 第一課兵事係 明治三六—四四年

一冊 二五二

\*閣省府県往復 第一課兵事係 明治三六—三九年

一冊 二七五

軍衙往復 第一課兵事係 一—二月

戦死公報、試験射撃通報、海軍兵服役成績書交付、扶助料下賜〔一四九〕

一冊 二〇〇

郡市往復 第一課兵事係 明治三七—三八年

一冊 二三四

\*徵発物件表 第一課兵事係 明治三六—四一年

一冊 二五五

\*失踪逃亡 第一課兵事係 明治三六—四一年

一冊 二〇七

時局ノ教育ニ及セル影響調 第三課 六月

経費削減による教員の休退職、教員の応召、新改築の中止等各郡報告

一冊 九六

会社 乙 第四課

諸銀行預貯蓄金担保供託関係〔一八三〕

一冊 三二

会社 丁 第四課

諸銀行営業報告〔五七〕

一冊 三三

会社 戊 三冊之内壹式参 第四課

諸銀行営業報告、老〔一月份〕〔二二〕、式〔二一七月份〕〔六七〕、参〔八一—二月份〕〔五七〕

三冊 三三—三五

\*会社 庚 第四課 明治三六—大正元年

一冊 三二

\*会社 辛 第四課 明治三六—四一年

保險事業〔三〕

一冊 三三

\*尾三農工銀行県金庫担保品出納書留簿 第四課  
明治三三—三七年

一冊 三五

取引所 第四課 明治三七—三八年

一冊 三七

會議所 第四課

定款改正、議員選挙、役員交代、事務要領報告、経費報告〔三九〕

一冊 三七

\*同業組合 戊 第四課 明治三六—四〇年

一冊 三六

\*同業組合 己 第四課 明治三六—三八年

一冊 四二

\*産業組合 乙 第四課 明治三六—四〇年

一冊 四七

\*準則組合 乙 第四課 明治三六—三八年

一冊 四六

\*通信 第四課 明治三六—四〇年

一冊 五二

\*共進品評会 第四課 明治三六—三七年

一冊 四六

\*閣省上申稟議報告何指令往答留 第五課 明治  
三六—大正三年

一冊 三五

国第一種〔六〕

\*閣省上申稟議報告何指令往答留 第五課 明治  
三六—大正三年

一冊 三五

県第一種〔四〕

\*県令訓及諸達告示原議留 第五課 明治三六—三八年

(三五)

明治三十八年度歳入歳出予算原書留 第五課  
一月—三九年五月

費目流用ニ関スル原議留 第五課 明治三十七年度

\*国庫経済物件売買貸借ニ関スル契約書留 第五課 明治三六—三八年

(三一)

県経済ニ係ル物件売買貸借ニ関スル原議留  
第五課経理係 明治三六—三八年

地上権設定(二)

県経済ニ係ル物件売買貸借ニ関スル契約書留  
第五課 三月—四一年二月

県有財産ニ関スル契約書留 第五課 明治三十七年度

(八四)

\*県有財産売買譲与交換等ニ関スル原議留 明治三六—三十七年度

(一七)

\*保管物取扱規程ニ依ル各種保証金ニ関スル書類留 第五課 明治三六—三八年

(六〇)

国庫債券配当額・応募額・募入額調書綴 自  
第壹回至第六回 第五課 明治三六—三八年

\*罹災救助基金出納報告書 第五課 明治三六—大正三年度

(三)

\*罹災救助基金預金担保書留帳 第五課 明治三一—三十七年

\*熱田築港費其外預金担保品出納書留簿 第五課 明治三二—三十七年

軍事費支払額書留 貳冊之内卷・貳 第五課  
卷(尾張部、式(三河部))

軍資献納ニ関スル綴 第五課 明治三六—四〇年  
大蔵大臣宛軍資献納金報告書の原議

軍資献納ニ関スル出願留 第五課主計係 二月—三九年三月  
各人からの出願に採納指令原議

軍資献納ニ関スル書類留 第五課

献納願取消、献納者族籍調査、献納金取扱何、献納取扱報告

軍資献納ニ関スル書類留 第五課 二月—三九年三月  
献納金受納台帳

\*農事 第七課農務係 明治三六—三八年

(二四)

\*農事 第七課農務係 明治三六—三八年

(一九)

\*茶業 第七課農務係 明治三六—三八年

(三〇)

\*移住民 第七課 明治三六—三八年

(一一)

明治 三八年

\*市条例及決議稟請 庶務課 明治三六—四一年  
名古屋市(一)

*町村条例 庶務課 明治二二―三十八年	四冊	九六	*保管物取扱規程ニ依ル各種保証金ニ関スル書類留 會計課 明治三六―三十八年	一冊	三六
*閣省訓令通牒留 會計課 明治三六―大正三年	一冊	二五	(三三)		
*閣省上申稟議報告伺指令往答留 會計課 明治三六―大正三年	一冊	二五	各種基金現在高表 會計課 五月―三十九年五月 基金別に現金・預金・貸付金・公債証書額を算出	一冊	二四
国第一種。(八)			*罹災救助基金出納報告書 會計課 明治三六―大正三年度	一冊	二四
*閣省上申稟議報告伺指令往答留 會計課 明治三六―大正三年	一冊	二五	(一一)		
県第一種。(二)			*人民伺願届上申建白請願留 會計課 明治三六―三十八年	一冊	二〇
*県令訓及諸達告示原議留 會計課 明治三六―三十八年	一冊	二五	県第一種。(二)		
(三三)			陸海軍召集諸費ニ関スル書類留 會計課 明治三十八年度	一冊	二六
*明治三十八年度歳入歳出予算原書留 會計課 明治三六―三十九年五月	一冊	二六	(二二)		
*国庫經濟物件売買貸借ニ関スル契約書留 會計課 明治三六―三十八年	一冊	二三	*軍資献納ニ関スル書類留 會計課 明治三七―三十九年三月	一冊	二五
堤外附寄洲雜草払下 (二)			*軍資献納ニ関スル綴 會計課 明治三七―四〇年	一冊	二六
国庫經濟物件売買貸借ニ関スル契約書留 會計課	一冊	二三	*令達原議 兵事課 明治三六―四四年	一冊	二五
(三九)			(四)		
*県經濟ニ係ル物件売買貸借ニ関スル原議留 會計課 明治三七―三十八年	一冊	二三	*閣省府県往復 兵事課 明治三六―三十九年	一冊	二五
土地交換 (一)			(四四)		
*県經濟ニ係ル物件売買貸借ニ関スル契約書留 會計課 明治三七―四〇年	一冊	三三	軍衙往復 兵事課 一一―二月	一冊	二〇
県有財産ニ関スル契約書留 會計課 明治三八年度	一冊	三六	(一六三)		
(九一)			*郡市往復 兵事課 明治三七―三十八年	一冊	二四
			(九四)		
			*徵発物件表 兵事課 明治三六―四一年	一冊	二五
			(一)		
			*失踪逃亡 兵事課 明治三六―四一年	一冊	二七
			(二六)		

官国幣社収支予算書綴 兵事課 明治三八—四二年

会社 乙 商工課

貯蓄預金担保供託届 (二四七)

会社 丁 商工課

各銀行營業報告、代理店解除願 (四〇)

会社 戊 式冊之内一・式 商工課

各銀行營業報告 (二一七月) 七九、二一八一 (二月) 五二

\*会社 庚 商工課 明治三六—大正元年 (二)

\*会社 辛 商工課 明治三六—四一年 保險事業 (七)

\*取引所 商工課 明治三七—三八年 (八九)

同業組合 乙 商工課

設置申請、定款変更 (二六)

\*同業組合 戊 商工課 明治三六—四〇年 (三四)

\*同業組合 己 商工課 明治三六—三八年 (四一)

\*産業組合 乙 商工課 明治三六—四〇年 (二四)

\*準則組合 乙 商工課 明治三六—三八年 (五六)

\*通信 商工課 明治三六—四〇年 (四)

博覧会 商工課

聖路易 (セントルイス) 万国博覧會書類 (八)

行啓関係書類 商工課 一〇—二月

皇太子名古屋離宮宿泊の際、上覧特産品陳列、同買上品、献上品輸送

雜書類 商工課 一—六月

生産商品調査、殖産関係報告、同業組合補助 (三〇)

\*農事 農務課 明治三六—三八年 (二四)

\*農事 農務課 明治三六—三八年 (二七)

\*茶業 農務課 明治三六—三八年 (一四)

\*移住民 農務課 明治三六—三八年 (一〇)

### 明治 三九年

\*市条例及決議稟請 庶務課 明治三六—四一年 名古屋市、豊橋市 (四)

木曾川堤塘継続占用原議 土木課 三月—四一年 三月

\*閣省訓令通牒留 會計課 明治三六—大正三年 (三)

\*閣省上申稟議報告何指令往答留 會計課 明治三六—大正三年 国第一種 (四)

* 閣省上申稟議報告伺指令往答留 會計課 明治三六—大正三年 第一種。(一)	一冊	三五
国庫經濟物件売買貸借ニ関スル契約書留 會計課 四月—四一年三月 雜木・生草・土砂払下、物品供給受負	一冊	三三
* 県經濟ニ係ル物件売買貸借ニ関スル契約書留 會計課 明治三七一四〇年	一冊	三九
保管物取扱規程ニ依ル各種保証金ニ関スル書類留 會計課 明治三九—四二年 新聞社・雜誌社・取引所營業保証金、請負工事保証金等の納付・交換・払戻(四一)	一冊	三七
* 罹災救助基金出納報告書 會計課 明治三六一—大正三年度 (二六)	一冊	二四三
* 人民伺願届上申建白請願留 會計課 明治三六一—大正三年 軍人遺族扶助料受領後見人就職願(二)	一冊	二〇〇
陸軍海軍召集諸費ニ関スル書類留 會計課 明治三九—四三年	一冊	二六八
* 軍資献納ニ関スル綴 會計課 明治三七一四〇年五月	一冊	二六
* 事務功程並統計書類留 會計課 明治二四—四三年	一冊	二五
族籍ニ関スル訓令通牒綴 兵事課 土族稱相統に關する明治三三年太政官布告第三号の相統人失踪の場合の法解釈通牒(一)	一冊	二三九
* 閣省府県往復 兵事課 明治三六一三九年 (四〇)	一冊	二七五

軍衙往復 兵事課 一一—二月 (一五〇)	一冊	二〇一
郡市往復 兵事課 明治三九—四〇年 戦死者弔慰祭、凱旋軍待遇、転籍異動報告(七七)	一冊	二三五
* 徵発物件表 兵事課 明治三六一四一年 (三)	一冊	二五五
* 失踪逃亡 兵事課 明治三六一四一年 (三三)	一冊	二三七
移住民 農務課 (二九)	一冊	五九
会社 乙 商工課 銀行貯蓄預金担保供託物届(二七一)	一冊	三〇
会社 丙 商工課 銀行事業(三〇)	一冊	三四
会社 丁 商工課 各銀行營業報告書(三九)	一冊	三三
会社 戊 参冊之内式・参 商工課 各銀行營業報告書(式(三一七月)(三〇)、(参(八一—二月)(五四)	二冊	三三三
会社 己 商工課 明治三九—四一年 銀行事業、營業開始、出張店・代理店開廢移転、營業報告(四二)	一冊	三〇三
* 会社 庚 商工課 明治三六一—大正三年 (三)	一冊	三〇一
* 会社 辛 商工課 明治三六一四一年 保險事業。(一一)	一冊	三〇三
同業組合 乙 商工課 一月—四〇年一〇月 (一〇)	一冊	二八

明治四〇年

*同業組合 戊 商工課 明治三六―四〇年 (二七)	一冊	三六	*國庫經濟物件売買貸借ニ関スル契約書留 會計課 明治三九―四一年三月	一冊	三三
*産業組合 乙 商工課 明治三六―四〇年 (二二)	一冊	四七	*県經濟ニ係ル物件売買貸借ニ関スル契約書留 會計課 明治三七―四一年三月	一冊	三九
取引所 商工課 明治三九―四一年 (九五)	一冊	七五	県有財産ニ関スル契約書留 會計課 明治四〇年度 (二四)	一冊	三七
*通信 商工課 明治三六―四〇年 (一一)	一冊	五五	*保管物取扱規程ニ依ル各種保証金ニ関スル書類留 會計課 明治三九―四一年 (五一)	一冊	三七
行啓関係書類 商工課 一〇月 供覧品目録、陳列人門鑑、御買上品代請求	一冊	五五	歳入現金・歳入歳出外現金・歳入歳出外証券出納計算書 愛知県 明治四〇年度 県庁・郡役所・警察署・県立学校等の各出納吏より知事宛提出書を合綴	一冊	二九
			*罹災救助基金出納報告書 會計課 明治三六―大正三年度 (一八)	一冊	二四
*市条例及決議稟請 庶務課 明治三六―四一年 名古屋市、豊橋市 (一一)	一冊	九七	*人民伺願届上申建白請願留 會計課 明治三六―大正三年 (一一)	一冊	二〇
雑件 庶務課 明治四〇―四四年 文書編纂種目改正、公文差出取縮、公共団体起債事業、諸課税処分、県市予算 (一三)	一冊	二四	*陸軍海軍召集諸費ニ関スル書類留 會計課 明治三九―四三年 (二)	一冊	二八
*木曾川堤塘継続占用原議 土木課 明治三九―四一年三月	一冊	八五	*令達原議 兵事課 明治三六―四四年 (一)	一冊	二五
*閣省訓令通牒留 會計課 明治三六―大正三年 (五)	一冊	四二	閣省府県往復 兵事課 明治四〇―四一年 特別賜金保管・運用、從軍記章領收証、恩賜金拝受書送付、戦利品配布、聯隊移動、尚武会規約、陸軍演習、遺族救護金受領 (二四)	一冊	二七
*閣省上申稟議報告伺指令往答留 會計課 明治三六―大正三年 国第一種 (三)	一冊	二六	軍衙往復 兵事課 (二七九)	一冊	二〇
*閣省上申稟議報告伺指令往答留 會計課 明治三六―大正三年 県第一種 (五)	一冊	二六			

* 郡市往復 (八四)	兵事課 明治三九—四〇年	一冊	二五五
* 徴発物件表 (三三)	兵事課 明治三六—四一年	一冊	二五五
* 失踪逃亡 (二〇)	兵事課 明治三六—四一年	一冊	二五七
* 官国幣社収支予算書綴 二年	兵事課 明治三八—四四年	一冊	二〇六
* 共進品評会綴 (六九)	農務課 明治四〇—四二年三月	一冊	四七
* 会社 丙 商工課 銀行事業 (二八)	明治三九—四〇年	一冊	三〇四
会社 丁 商工課 各銀行營業報告書 (三九)		一冊	三〇四
会社 戊 参冊之内卷・参 商工課 各銀行營業報告書 (卷 (一一) 四九)、(参 (七一) 二四)		二冊	三六五
* 会社 己 商工課 銀行事業 (七四)	明治三九—四一年	一冊	三〇三
* 会社 庚 商工課 (二)	明治三六—大正元年	一冊	三〇二
* 会社 辛 商工課 保險事業 (一八)	明治三六—四一年	一冊	三〇三
* 同業組合 乙 商工課 (一〇)	明治三九—四〇年	一冊	三〇六
* 同業組合 戊 商工課 (三六)	明治三六—四〇年	一冊	三〇六
* 産業組合 乙 商工課 (三六)	明治三六—四〇年	一冊	四七
* 取引所 商工課 (二三八)	明治三九—四一年	一冊	三七五
* 通信 商工課 (二二)	明治三六—四〇年	一冊	五二
統計 卅九年末現在会社及工場票(職工十人以上) 三十七八年地方経営大観 内務省地方局編 三月		一冊	四二
印一冊			二六八
明治四一年			
* 市条例及決議稟請 庶務課 名古屋・豊橋市 (一一)	明治三六—四一年	一冊	九七
* 雑件 庶務課 (一一)	明治四〇—四四年	一冊	一〇四
* 閣省訓令通牒留 會計課 (二)	明治三六—大正三年	一冊	一四
* 閣省上申稟議報告伺指令往答留 国第一種。 (六)	明治三六—大正三年	一冊	二六
* 閣省上申稟議報告伺指令往答留 県第一種。 (二)	明治三六—大正三年	一冊	二六
県令訓及諸達告示原議留 會計課 大正元年 (二二)	明治四一—	一冊	三五

七



\*雑件 庶務課 明治四〇—四四年

(一三)

一冊 二〇四

(土木工事申請復命書綴)  
四三年四月 土木課 一二月—

(一〇一)

一冊 二七

\*閣省訓令通牒留 會計課 明治三六—大正三年

(一)

一冊 一五

\*閣省上申稟議報告伺指令往答留 會計課 明治三六—大正三年

県第一種。(七)

一冊 三五

\*県令訓及諸達告示原議留 會計課 明治四一—大正元年

(一六)

一冊 三五

\*国庫経済物件売買貸借ニ関スル契約留 會計課 明治四一—四二年度

(五五)

一冊 三四

\*保管物取扱規程ニ依ル各種保証金ニ関スル書類留 會計課 明治三九—四二年

(五一)

一冊 二七

予備費支出原議留 會計課 明治四二年度

(五二)

一冊 三五

\*罹災救助基金出納報告書 會計課 明治三六—大正三年度

(一一)

一冊 二四

\*陸軍海軍召集諸費ニ関スル書類留 會計課 明治三九—四三年

(一三)

一冊 二六

\*人民伺願届上申建白請願留 會計課 明治三六—大正三年

(一)

一冊 一〇〇

\*令達原議 兵事課 明治三六—四四年

(七)

一冊 二五

閣省府県往復 兵事課 明治四二—大正三年

靖国神社配祀者 徴兵猶予入退学調査、予備檢診成績表 (二四)

一冊 二七

\*軍衙往復 兵事課 明治四一—四二年

(九六)

一冊 二〇四

\*郡市往復 兵事課 明治四一—四二年

(一六)

一冊 二二六

\*官国幣社収支予算書綴 兵事課 明治三八—四二年

(二)

一冊 二〇六

会社 戊 冊ノ二 商工課 七—八月  
各銀行營業報告書 (四三)

一冊 三九

\*会社 庚 商工課 明治三六—大正元年

(二)

一冊 三〇二

会社 辛 商工課 明治四二—四四年  
保險事業、定款變更、營業報告、契約高統計表 (二七)

一冊 三五

\*同業組合 乙 商工課 明治四一—四二年

(四二)

一冊 三九

同業組合 丙 商工課

(五八)

一冊 三六

\*同業組合 丁 商工課 明治四一—四三年

(三三)

一冊 三九

\*同業組合 戊 商工課 明治四一—四三年

(三三)

一冊 三九

準則組合 乙 商工課 明治四二—四四年

予決算 (五七)

一冊 四七

雜書綴 商工課 一月—四四年四月

同業組合県稅補助認可、技術員採用申請、工業法案意見書 (六〇)

一冊 五七

明治四三年

*市条例及決議稟請 庶務課 明治四二—四四年 (一五)	一冊	九六
*町村条例及決議稟請 庶務課 明治四二—大正三年 愛知郡。(一一)	一冊	六二
*雜件 庶務課 明治四〇—四四年 (一〇)	一冊	一〇四
*閣省上申稟議報告伺指令往答留 會計課 明治三六—大正三年 国第一種。(二)	一冊	二五
*閣省上申稟議報告伺指令往答留 會計課 明治三六—大正三年 県第一種。(二)	一冊	二五
*県令訓及諸達告示原議留 會計課 明治四一—大正元年 (一八)	一冊	三三
県有財産売買譲与交換等ニ関スル原議留 會計課 明治四三—四四年度 土地建物買取・売却・公債購入(二九)	一冊	三三
*罹災救助基金出納報告書 會計課 明治三六—大正三年度 (一一)	一冊	三三
*陸軍海軍召集諸費ニ関スル書類留 會計課 明治三九—四三年	一冊	二六
*事務功程並統計書類留 會計課 明治二四—四三年	一冊	二五

*令達原議 兵事課 明治三六—四四年 (八)	一冊	二五
*閣省府県往復 兵事課 明治四二—大正三年 (三)	一冊	二六
軍衙往復 兵事課 明治四三—四四年 (五八)	一冊	二五
軍衙往復留 (二) 特命檢閱使ノ件 兵事課 明治四三—四四年 四三年五月、四四年四月の特命檢閱使米県に際し、軍隊ト地方トノ關係等の申告事項を各郡長取調報告により作成	一冊	二六
郡市往復 兵事課 明治四三—四五年 簡閱点呼實施成績表、現役兵免除願、軍人現員表(八)	一冊	二七
徴兵 兵事課 明治四三—大正二年 徴兵署開設日割通報、檢査成績表、同人員表、徴召延期指令(一一)	一冊	二七
会社 丙 商工課 尾三農工銀行の毎月實際報告・株主總會開催届・營業報告・定款改正・債券発行及償還届(三五)	一冊	三〇
会社 戊 冊之内式 商工課 二—八月 各銀行營業報告書(五四)	一冊	三三
*会社 庚 商工課 明治三六—大正元年 (二)	一冊	三三
*会社 辛 商工課 明治四二—四四年 保險事業。(一一)	一冊	三五
同業組合 乙 商工課 一月—四四年二月 發起申請、定款變更、規程變更(二三)	一冊	三六
同業組合 丙 商工課 一—二月 (六九)	一冊	三六

*同業組合 (四五)	丁 商工課 明治四一—四三年	一冊	三九七
*同業組合 (三九)	戊 商工課 明治四一—四三年	一冊	三九
*準則組合 (五一)	乙 商工課 明治四二—四四年	一冊	四七
會議所 商工課 商業會議所の議員選舉、役員就退任、經費報告、事務成績(二七)		一冊	三八
統計 四十二年調工場票		一冊	四三
共進品評會 商工課 一月—四四年二月 諸博覽會・品評會に關する説明・勸誘・出品物處理・報告(四七)		一冊	四六
第十回關西府県聯合共進會ニ對スル農商工功勞者調及履歷書 商工課 三月		一冊	四九
*雜書綴 商工課 明治四二—四四年		一冊	五四
明治 四四年			
*市条例及決議稟請 (九)	庶務課 明治四二—四四年	一冊	九六
*町村条例及決議稟請 愛知郡。(一〇)	庶務課 明治四二—大正三年	一冊	九一
起債稟請留 庶務課 一月—四五年二月、市町村債・水利組合債の起債申請、條件變更、報告(一一)		一冊	一〇四
*雜件 庶務課 明治四〇—四四年 (三三)		一冊	一〇四
*閣省上申稟議報告伺指令往答留 三六—大正三年 国第一種。(二)	會計課 明治	一冊	二六
*閣省上申稟議報告伺指令往答留 三六—大正三年 県第一種。(五)	會計課 明治	一冊	二九
*県令訓及諸達告示原議留 大正元年 (一六)	會計課 明治四一—	一冊	三五
明治四十五年度県税及県税外諸收入調定額總計算書・欠損過誤未納額總明細書 (會計課) (明治四十五年度歳入歳出予算關係書類) 會計課 四月—大正二年五月 經費予算の申請・配付・支出原議、主務官省通牒・訓令(九)		一冊	三九
*県有財産売買讓与交換等ニ関スル原議留 會計課 明治四三—四四年度 (二五)	會計課	一冊	三三
*人民何願届上申建白請願留 大正三年 豊橋商業学校土地売買契約變更(一)	會計課 明治三六—	一冊	二〇〇
陸海軍召集諸費ニ関スル一件 會計課 明治四四年度 同費概算表送付、同予算表、同払戻要求(二八)	會計課 明治四四年度	一冊	二六
*罹災救助基金出納報告書 會計課 明治三六—大正三年度 (一七)		一冊	三三

*令達原議 兵事課 明治三六―四四年 (三)	一冊 二五	同業組合 戊 商工課 明治四四―大正元年 (四三)	一冊 四〇
*閣省府県往復 兵事課 明治四二―大正三年 (二)	一冊 二六	*準則組合 乙 商工課 明治四二―四四年 (四三)	一冊 四七
*軍衙往復 兵事課 明治四三―四四年 (五一)	一冊 二〇五	統計 工場票 商工課 明治四四年 四三年一月二日現在調査	一冊 四三
*軍衙往復留 (二) 特命檢閱使ノ件 兵事課 明治 四三―四四年	一冊 二〇六	*雜書綴 商工課 明治四二―四四年	一冊 五〇
*郡市往復 兵事課 明治四三―四五年 (三)	一冊 二二七	明治四五(大正元)年	
*徴兵 兵事課 明治四二―大正二年 (八)	一冊 二六七		
招魂社 兵事課 社費決算進達、官祭招魂社費照会回答(二)	一冊 二二六		
会社 丁 商工課 各銀行營業報告書(五三)	一冊 三三	起債稟請留 庶務課 町村・水利組合起債申請、報告、条件變更(五)	一冊 二〇五
会社 戊 二冊ノ二 商工課 四―十一月 各銀行營業報告書(四六)	一冊 三三	*閣省訓令通牒留 會計課 明治三六―大正三年 (一)	一冊 二四
*会社 庚 商工課 明治三六―大正元年 (七)	一冊 三〇	*閣省上申稟議報告伺指令往答留 會計課 明治 三六―大正三年 県第一種(二)	一冊 二五
*会社 辛 商工課 明治四二―四四年 保險事業(三三)	一冊 三〇五	*県令訓及諸達告示原議留 會計課 (一〇)	一冊 三五
同業組合 甲 商工課 役員認可申請、圖案技師採用申請(四八)	一冊 三六	*明治四十五年度歳入歳出予算關係書類) 會計課 明治四四―大正二年五月 (九〇)	一冊 三五
*同業組合 乙 商工課 明治四三―四四年 (四七)	一冊 三九	*罹災救助基金出納報告書 會計課 明治三六― 大正三年度 (二七)	一冊 二四
同業組合 丙 商工課 (八〇)	一冊 三九		

行幸啓ニ関スル書類 学務課 明治四五—大正三年

生徒奉送迎ニ付通牒（二三）

令達原議 兵事課 明治四五—大正三年

（一一）

\* 閣省府県往復 兵事課 明治四二—大正三年

（一二）

軍衙往復 兵事課 明治四五—大正二年

（一三）

\* 郡市往復 兵事課 明治四三—四五年

（一四）

\* 徴兵 兵事課 明治四三—大正二年

（一五）

雜願 兵事課

社寺制札建設、寄附募集、南朝遺裔適否照査再願（五八）

農事 農務課

米穀改良、同檢査、小作者保護、改良委員任免（八八）

会社 丁 商工課

各銀行營業報告書（三九）

会社 戊 四冊ノ内二・四 商工課

各銀行營業報告書（二）（一二月）（三）（四）（八—十二月）（三三）

\* 会社 庚 商工課 明治三六—大正元年

（一三）

会社 辛 商工課 明治四五—大正二年

保險事業（一四）

同業組合 甲 商工課

發起認可申請、役員認可申請（六九）

同業組合 乙 商工課  
設置申請、組合地区變更、定款變更（五七）

同業組合 丙 商工課  
（九五）

\* 同業組合 戊 商工課 明治四四—大正元年

（九七）

統計 甲 三冊之内二 商工課 六一—七月

会社表、農産物表、荷造箱・漆器・染物・麦粉調査、屠殺表（一六）

工場票 商工課 明治四四年末現在

表彰一件綴 大正元—二年三月

産業ニ関スル從業者表彰規程第二条該當者調査書

共進品評会 商工課 明治四五—大正二年

（一八）

## 大正二年

町村条例及決議稟請 地方課

名古屋市積立金条例（二）

\* 町村条例及決議稟請 地方課 明治四二—大正三年

愛知郡（二）

起債稟請留 地方課

町村起債許可申請、同報告（二二）

雜件留 地方課

公有地買取貸借、行政整理、町村許可事項、府県税規則改正、地方制度改廃（三六）

* 閣省訓令通牒留 會計課 明治三六—大正三年 (二)	一冊	二五
* 閣省上申稟議報告伺指令往答留 會計課 明治三六—大正三年 国第一種 (二)	一冊	三五
* 閣省上申稟議報告伺指令往答留 會計課 明治三六—大正三年 県第一種 (二)	一冊	三五
* 明治四十五年度歳入歳出予算関係書類 會計課 明治四四—大正二年五月 (五七)	一冊	三五
* 罹災救助基金出納報告書 會計課 明治三六—大正三年度 (一六)	一冊	四三
* 行幸啓ニ関スル書類 学務課 明治四五—大正三年 (九)	一冊	九七
* 令達原議 兵事課 明治四五—大正三年 (一一)	一冊	二五
* 閣省府県往復 兵事課 明治四二—大正三年 (四)	一冊	二六
* 軍衙往復 兵事課 明治四五—大正二年 (五六)	一冊	二七
* 郡市往復 兵事課 (七四)	一冊	二八
* 徴兵 兵事課 明治四三—大正二年 (六)	一冊	二七
* 招魂社 兵事課 大正二—三年 社費予算認可、同決算報告 (三)	一冊	三七

特命検閲使申告資料綴 兵事課 大正二年度 軍隊ト地方トノ関係以下一五項について各郡市区長調査報告	一冊	三二
特別大演習観兵式陪観券交付簿 兵事係	一冊	三三
会社 戊 三冊之内一・二 産業課商工係 各銀行営業報告書 (一二月) 四二 (二一—八月) 三六	二冊	三七
* 会社 辛 産業課商工係 明治四五—大正二年 保険事業 (二)	一冊	三六
同業組合 甲 産業課商工係 役員交代 (五五)	一冊	三五
準則組合 丙 産業課商工係 大正二—三年 各事業報告 (一一)	一冊	四八
* 共進品評会 産業課商工係 明治四五—大正二年 (八)	一冊	四八
冷蔵免許願書綴 丙 蚕糸課 一月—三年三月 蚕種冷蔵業免許願	一冊	五八

大 正 三 年

* 町村条例及決議稟請 地方課 明治四二—大正三年 愛知郡 (一〇)	一冊	九二
族籍ニ関スル一件綴 地方課 四—十二月 旧土族復祿請願のため旧祿高証明願 (五)	一冊	二三
雑件留 三冊之内一 地方課 一—六月 県予算、補助金、市町村基本財産、碧海郡役所移転 (一七)	一冊	四六

雑件留 三冊之内式 地方課 六一一月 一冊 二〇七

県税賦課 災害救済義捐金取扱、町村合併成績、宝飯郡役所移転 (一一)

雑件留 三冊之内参 地方課 二一一一月 一冊 二〇八

行政事務取扱、町村長認可事項 (二〇)

\* 閣省訓令通牒留 会計課 明治三六—大正三年 一冊 二〇九

\* 閣省上申稟議報告伺指令往答留 会計課 明治三六—大正三年 一冊 二一〇

国第一種 (一一)

\* 閣省上申稟議報告伺指令往答留 会計課 明治三六—大正三年 一冊 二一一

国第一種 (一二)

\* 閣省上申稟議報告伺指令往答留 会計課 明治三六—大正三年 一冊 二一二

県第一種 (一五)

県令訓及諸達告示原議留 (一三)

\* 人民伺願届上申建白請願留 会計課 明治三六—大正三年 一冊 二一三

代書業庁内出入願 (二)

軍資献納ニ関スル書類留 会計課 採納許可原議、収入済報告、指定献金規準 (二四) 一冊 二一四

\* 罹災救助基金出納報告書 会計課 明治三六—大正三年度 一冊 二一五

(二四)

\* 行幸啓ニ関スル書類 学務課 明治四五—大正三年 一冊 二一六

(八)

\* 令達原議 杜寺兵事課 明治四五—大正三年 一冊 二一七

(一七)

\* 閣省府県往復 杜寺兵事課 明治四二—大正三年 一冊 二一八

軍衙往復 杜寺兵事課 (六〇) 一冊 二一九

郡市往復 杜寺兵事課 戦死者報告、現役延期通知 (九三) 一冊 二二〇

徴発物件表 兵事課 三月 一冊 二二一

汽船表、工場表、平均物価表

\* 招魂社 杜寺兵事課 大正二—三年 (五) 一冊 二二二

農事 戊 式冊之内式 産業課農務係 小作者保護奨励費交付書類、農会収支決算 一冊 二二三

取引所 産業課商工係 米穀取引所受渡米格付表、仲買人身元保証、同免許願 (四四) 一冊 二二四

同業組合 甲 産業課商工係 (五八) 一冊 二二五

同業組合 乙 産業課商工係 検査員採用・解任、代議員異動、成績事業報告 (二〇〇) 一冊 二二六

準則組合 乙 産業課商工係 予算、決算 (五三) 一冊 二二七

\* 準則組合 丙 産業課商工係 大正二—三年 (二四) 一冊 二二八

商品陳列館 産業課商工係 事務功程報告、規則改正 (二二) 一冊 二二九

雑書綴 産業課商工係 一一—一月 一冊 二三〇

同業組合 県費補助認可、米集散状況報告、瓦斯会社報告、在米高調 (七四) 一冊 二三一

# 大正四年

事務功程並統計書類留 會計課 大正四—一二年  
大正三—一〇年分

国庫經濟物件売買貸借ニ関スル契約書留 會計課 大正四—八年度  
官舎貸下、物品供給(二)

県經濟ニ係ル物件売買貸借ニ関スル原議留 會計課 大正四—八年度  
県有地貸付、土砂売却、県公報売却、寄附金納付(二)

軍資献納ニ関スル書類留 會計課  
採納原議、献金者族籍調、報告書未提出之件回答(三)

閣省府県往復 杜寺兵事課 大正四—七年  
遺族保護調査、同救助、大演習、俘虜収容換(六)

軍衙往復綴 杜寺兵事課  
(五)

郡市往復 杜寺兵事課 一—一二月  
徴兵表、演習召集実施成績表、服役延期(八)

徴発物件表 杜寺兵事課  
海軍省物件表進達、戦時用糧秣運送之件回答(二)

町村条例 地方課 大正四—九年  
愛知郡(二〇)、東春日井郡(九)、西春日井郡(八)

# 大正五年

\*国庫經濟物件売買貸借ニ関スル契約書留 會計課 大正四—八年度  
(四)

\*県經濟ニ係ル物件売買貸借ニ関スル原議留 會計課 大正四—八年度  
(四)

県有財産ニ関スル契約書留 會計課 大正五—六年  
県有地私下に付所有權登記囑託、砂防県有地電柱敷貸下(二)

\*閣省府県往復 杜寺兵事課 大正四—七年  
(二)

郡市往復 杜寺兵事課  
(六〇)

神饌幣帛料供進指定ニ関スル書類 杜寺兵事課 大正五—八年度  
(二)

\*町村条例 地方課 大正四—九年  
愛知郡(五)、東春日井郡(七)、西春日井郡(七)

農事 乙 産業課農務係  
農事試験場(二〇)

農事 庚 二冊之内(二) 産業課農務係  
農會・地主會予算、品評會、小作者保護事業報告、品種改良につき通達(二)

畜産 甲 産業課農務係  
家畜市場報告、種馬検査、国有種馬供用方針、同蕃殖成績、馬匹共進會(三三)

# 大正六年

一冊 三六

一冊 三四

一冊 二六

一冊 二七

一冊 二四

一冊 八六

一冊 九三

一冊 五〇

一冊 五二

一冊 五三



\*国庫經濟物件売買貸借ニ関スル契約書留 會計課 大正四—八年

一冊 三六

\*県有財産ニ関スル契約書留 會計課 大正五—六年

一冊 三六

\*閣省府県往復 杜寺兵事課 大正四—七年

一冊 二九

\*郡市往復 杜寺兵事課 大正五—六年

一冊 二四

\*町村条例 地方課 大正四—九年  
愛知郡〔五〕、東春日井郡〔二四〕、西春日井郡〔六〕

一冊 九三

大正七年

\*県經濟ニ係ル物件売買貸借ニ関スル原議留 會計課 大正四—八年

一冊 三四

\*閣省府県往復 杜寺兵事課 大正四—七年

一冊 二九

軍衛往復 杜寺兵事課

一冊 二二〇

実彈射撃・演習実施、戦利兵器配賦、兵卒死亡、軍馬  
松下、賜金下付〔一六四〕

失踪逃亡 杜寺兵事課

一冊 二三八

徴兵終決処分未済者調、同処分取消認可〔五〕

\*神饌幣帛料供進指定ニ関スル書類 杜寺兵事課  
大正五—八年

一冊 八六

外米管理綴 商工課 大正七—八年

外米の注文・配給・割当〔五五〕

一冊 五七

\*町村条例 地方課 大正四—九年

愛知郡〔四〕、東春日井郡〔二四〕、西春日井郡〔二〕

一冊 六三

大正八年

\*国庫經濟物件売買貸借ニ関スル契約書留 會計課 大正四—八年

一冊 三六

\*県經濟ニ係ル物件売買貸借ニ関スル原議留 會計課 大正四—八年

一冊 三四

国庫會計事務ニ関スル法規留 會計課

租税分歳入徴収事務ニ関スル取扱規程中改正ノ件〔一〕

一冊 七

\*神饌幣帛料供進指定ニ関スル書類 杜寺兵事課  
大正五—八年

一冊 八六

\*町村条例 地方課 大正四—九年

愛知郡〔七〕、東春日井郡〔二五〕、西春日井郡〔三〕

一冊 六三

敵国財産書類類 地方課 六月—九年三月

特殊財産管理令による該当外国人身辺及財産調査、同令解除による管理解除書類 附 敵国人・俘虜所有財産申告書

一冊 二四九

\*外米管理綴 商工課 大正七—八年

一冊 五七

農事 甲 農林課農務係 大正八—九年

産業組合費補助支出請書、農事調査〔三〕

一冊 五三

農事

己 農林課農務係 大正八—九年

水稻狀況報告、米検査、米穀改良事業、在米高調〔二四〕

一冊 五三

畜産

丙 農林課農務係

畜産組合の定款変更・役員交代・経費認可〔三七〕

一冊 五三

大正九年

不動産借入ニ関スル書類留

會計課 大正九—

一—年度

一冊 三〇

蠶業取締所・砂防森林事務所等の建物家屋、苗圃・造林地の地上権貸借及無償貸与契約〔七〕

神饌幣帛料供進指定ニ関スル書類

社寺兵事課

大正九—一〇年

一冊 八七

〔一二〕

\* 町村条例 地方課 大正四—九年

愛知郡〔一三〕、西春日井郡〔三〕

一冊 九三

\* 農事

甲 農林課農務係 大正八—九年

一冊 五三

〔六〕

\* 農事 己 農林課農務係 大正八—九年

一冊 五三

〔三三〕

大正一〇年

\* 不動産借入ニ関スル書類留 會計課 大正九—

一—年度

一冊 三〇

〔七〕

\* 神饌幣帛料供進指定ニ関スル書類 社寺兵事課

大正九—一〇年

一冊 八七

〔一二〕

農事

甲 農林課 大正一〇—一一年

一冊 五三

農業労働者調査、肥料改良、米作子想収獲高、小作問題、産業職員費補助〔二〕

大正一一年

\* 事務功程並統計書類留 會計課 大正四—一一年

一冊 三五

\* 不動産借入ニ関スル書類留 會計課 大正九—

一—年度

一冊 三〇

〔八〕

行幸啓一件 會計課

皇后・英國皇太子・摂政の列車并当調達〔三〕

一冊 五六

神饌幣帛料供進指定ニ関スル書類 社寺兵事課

〔一三〕

一冊 八六

\* 農事 甲 農林課 大正一〇—一一年

一冊 五三

〔四〕

大正一二年

輸移出調査 産業課 大正一二—一四年

一冊 五七

機械類・雜貨類など各品目毎に全産額・輸移出額・生産状況・仕入状況・仕向地状況を郡市長及同業組合長より報告、大正一二—一三年分

大正一五年

輸移出調査 商工課

一冊 五六

昭和二年

陸軍特別大演習事務打合会速記録 四―八月

孔一冊 三三四

昭和八年

食糧 農務課食糧係 昭和八年(四―七年度)

県営米麦採種圃業務報告綴

一冊 五八

郡役所文書

愛知郡役所

町村区域及町村制施行 明治二二、三七—四一、四三、大正五一六年

市域編入調査、字名新設、境界変更、町村移行

明治卅七八年戦役 明治三七、四〇、四一、大正三—五年

日露戦争及び第一次大戦の日独戦争関係。動員準備会、尚武会事蹟調査、戦役に関する事項調査、戦死者葬儀、留守・遺族救済〔日露三、日独一四〕

叙位叙勲伝達 明治四三—大正五年

位記送付通知〔一一〕

大喪関係書類 明治四五・大正三年

明治天皇大葬、昭憲皇太后大葬〔二二〕

大札関係書類 大正四年一月—六年四月

大札記念事業、賜饌者・高令者・帶勲者調、奉拝人心得〔一六—二一〕

陸軍特別大演習ノ際御下賜金拝受者ニ関スル書類 大正六年二月

勲記功記章伝達書類 大正七—一二年

〔一一〕

特命検閲関係書類 大正一〇年二月

廃兵・軍人遺族・在郷軍人会・軍人志願者等の諸調査表

徴兵 大正一三—一五年

壮丁人員表、検査日時日割通知、徴兵署事務員任命、徴兵費予算・支出〔五五〕

兵事主任会議関係 大正一五年一—五月

〔五〕

県有財産台帳 大正一五年起

郡役所敷地・建物

東春日井郡

古社寺 保存関係書類 大正一三—一五年六月

保存金勘定、特別保護建造物指定

史跡名勝天然記念物関係書類 大正一三—一五年

小牧城趾調査、保存講習会応募、古文書調査採訪依頼

徴兵書類 大正一四年

壮丁名簿、徴兵署開設、事務規程、検査成績表〔五八〕

徴兵書類綴 大正一五年

同前〔二〇〕

西春日井郡

神社関係申請書類綴 庶務係 大正一五年

境内伐木願、明細帳訂正、昇格願、合併願〔二三〕

丹羽郡役所

徴兵処分ヲ受クヘキ所在不明者書類 明治四一—大正一五年

徴兵令違反裁判処分決果通知書〔大正三、五、六、七、年分は該当なし〕

徴兵関係書類 大正九—一五年

一年志願兵入営命令、徴兵人員、現役兵等戸籍謄本〔二二他〕

古社寺保存関係書類 大正一一—一四年

保存金勘定 (二六)

一冊 六三

兵事統計書類 大正一一—一五年

徴兵検査成績摘要、海軍簡閲点呼摘要、徴兵検査成績総評、陸海軍人現員表、検査帶患者調

一冊 一三三

徴兵関係書類 大正一三—一四年

壮丁人員表 検査日割通知 (六七)

一冊 一四一

名勝旧蹟及天然記念物関係書類 大正一三—一四年

保存講習会 諸調査 (七)

一冊 九三

産業組合台帳 自大正一三—一四年

一冊 四〇〇

徴兵関係書類 大正一四—一五年

(六三)

一冊 一四三

葉栗郡役所

十七年以前徴兵逃亡失踪者名簿 明治三五、三八—四〇年

明治一七年以前徴集分は満四〇才を過ぎ終決処分、以後の分は事由・処分を記入

一冊 一四四

徴兵関係書類 大正一四—一五年

壮丁人員表送付、出寄留者通知、不参者名簿 (一八)

一冊 一四五

兵事会議書類 大正一四—一五年

兵事主任会議配布参考資料

一冊 一四六

中島郡役所

神社昇格指定関係書類留 大正一二—一二年

昇格申請(下戻)、神饌供進社指定願 (三一)

一冊 八六九

陸海軍徴兵関係書類 兵事係 大正一四年

壮丁人員通知、徴兵署開設通知、壮丁名簿送付、壮丁異動届、抽籤人出頭通知、同請書、入退營事務改正、旅費概算調 (二〇九)

一冊 一三七

徴兵関係綴 大正一四年八月

県有財産台帳 大正一五年一月

郡役所敷地・建物、庁舎平面図二枚共

一冊 一四六

一冊 二九

海部郡役所

産業組合台帳 大正二一—一六年一月

(一九)

一冊 四八

徴兵書類 兵事係 大正一三—一四年

一冊 一四九

徴兵書類 兵事係 大正一四—一五年

一冊 一五〇

(七一)

徴兵処分書類 第一号 兵事係 大正一四年

在外居住者徴集延期願

一冊 一五一

徴兵処分書類綴 第二号 大正一五年

壮丁人員表、寄留地受検許可、予備検診結果表、予備教育出欠人名表

一冊 一五三

知多郡役所

徴兵終決処分未済者関係書類 大正四—一四年

(七一)

一冊 一五五

徴兵令違犯告発関係書類 第三課兵事係 大正七—一四年

不参者調査、不参事由報告、告発及処分通知 (二五)

一冊 一五五

社寺移転廃合関係書類 第一課庶務係 大正九—一二—一二年

(二八)

一冊 八七

徴兵関係書類 兵事係 大正一三年

徴兵一般(八〇)

一冊 三五五

徴兵関係書類 兵事係 大正一五年

(二八)

一冊 三五六

碧海郡役所

杜寺移転廃合関係書類 第一課杜寺衛生係

(二六)

一冊 八三

杜寺諸願届書類 大正一三年

予算承認願、開扉願、土地売却・交換願、伐採願(二〇八)

一冊 八四

杜寺諸願届書類 大正一四年

(五七)

一冊 八五

杜寺諸願届書類 大正一四—一五年

(三三)

一冊 八六

徴兵関係書類 兵事係 大正一四年

徴兵一般(一一一)

一冊 一三七

徴兵関係書類綴 兵事係 大正一五年

(五四)

一冊 一五六

杜寺諸願届書類 大正一五年

(六一)

一冊 八七

幡豆郡役所

明治二十七八年戦役ニ付叙勲功賞者調 明治三〇  
年九—十二月

一冊 一五九

機密書 第一課長 明治三二年一月—三五年九月

郡吏辞令、賞与上申、知事通達(寺院仏堂取扱、外国旅券規則)、三五年度町村長助役等給料額調

一冊 一二三

秘書綴 産業係 明治三四—大正一〇年

農会・同業組合等監督、産業奨励、農家経済調査、害虫  
駆除(一六五他(但し目錄内脱落多し))

一冊 五七

出征者調査人名簿 兵事係 明治三七年—二月

一冊 一三六

土木統計表綴 二冊ノ内一 明治四四—大正一〇年

土木費總計表、風水災害表、船舶出入表、道路延長幅員  
及橋梁調(四五)

一冊 八四

土木統計表綴 大正一一—一五年

(二七)

一冊 八五

杜寺関係綴 大正一四年七月—一五年六月

明細帳訂正、土地・財産処分、伐木願、遷官届、住職・  
杜掌任命(一六九)

一冊 八六

額田郡役所

神社昇格関係書類 大正一二—一四年

昇格申請、神饌幣帛料供進杜指定願

一冊 八六

西加茂郡役所

徴兵書類 大正一四年

一冊 一六一

徴兵書類 大正一五年

一冊 一六二

兵事統計関係書類 大正一五年

軍人現員表

一冊 一六三

東加茂郡役所

産業組合台帳 産業係 明治四二—大正一四年

一冊 四三

産業組合台帳 産業係 (大正二七年一月)

一冊 四三

統計関係書 兵事係 大正一五年五月

大正一四年徵集人員表

一冊 四六

南 設 案 郡 役 所

兵事関係統計書類 大正一一、一三—一五年

徵兵検査成績表、海軍志願兵徵募成績、帶患者表、職業別人員調査 体格一覽表(一五)

一冊 一三五

北 設 案 郡 役 所

徵兵関係書類 大正一三年

徵兵一般(九五)

一冊 一三四

宝 飯 郡 役 所

牛久保町外三ヶ町村水利組合一件書類綴 庶務係 大正七—一四年

組合会決議事項、予算、費用支給指揮方申請、議員選挙報告(二〇)

一冊 一〇〇

産業組合台帳 大正九—一四年

(神社昇格指定申請書類) 大正一二—二年二月—一四年一〇月

昇格申請、神饌幣帛料供進指定願

一冊 四九

八冊 八二

徵兵一件綴 兵事係 大正一五年

壮丁人員表、徵兵署開設告示、抽籤總代人選定(五〇)

一冊 一六六

渥 美 郡 役 所

社寺財産一件 大正一三年

一冊 八九

諸願届書類(八六)

八 名 郡 役 所

徵兵関係書類 大正一五年

徵兵一般(三二)

一冊 一六七

群馬県庁文書目録



群馬県庁文書

(文書記号 33J, 36E)

明治三年

官省御指令本書目次 (第一課) 明治一〇年三月編 一冊 五二

第一課三八年間三八二件、同課戸籍係六七八年間九八件、同課土木係五七八年間七八件の年別總目次

官省御指令本書 旧岩鼻県 (第一課) 七月一四年二月 一冊 六四

官員増員、元吉井家来家様渡方、県諸勘定、学校取扱、神社取扱等 (一五)

(困糶仕訳書写) 岩鼻県 八月、四年八月 二通 四五

元高、貸渡高、取立高差引の有高を大藏省へ届出 (明治三年分)

拝借返納糶取立帳 岩鼻県 明治三十四年 一冊 四七

明治四年

官省御指令本書 (第一課) 一月一五年一二月 一冊 五五

諸費・官員増額、城郭受取方、駅通取扱 (九)

官省御指令本書 (第三課) 一〇月一五年三月 一冊 二〇三

校地・高入・田畑成等土地丈量、正雜租取立納入勘定、藩領引繼引渡 (一〇六)

官省御指令本書 (土木掛) 七月一五年一〇月 一冊 二三

水利堤防橋梁修繕費等 (八)

群馬県庁文書 明治三十五年

官省御指令本書 (雜稅掛) 二月一五年二月 一冊 二五

川越・入間県書類。醸造官札、同税金、諸職冥加、養種原紙 (一二)

旧岩鼻県困糶并邨々仕法附差出金二関スル書類 明治四一七年 一冊 四四

困糶仕訳書、困糶仕法何書、地私何書、別備金処分何書 (以上岩鼻県作成) 困糶三県引訳書、群馬県引送金

\*(困糶仕訳書写) 明治三十四年 二通 四二

困糶三県引分調 明治四一九年 一冊 四五

困糶及同私代金を群馬・入間・栃木三県へ分割。村々仕法附差出備金処分書類合綴

米金借用証文綴 明治二十四年 二綴 四六

旧沼田藩々士の借用証文。(棄捐朱印押捺)

上野国吾妻郡大笹村新田検地帳 岩鼻県知事小参事他連署 三月 一冊 五三

明治五年

官省布達 明治五十八年 一冊 六

太政官・大藏省・文部省・陸軍省・司法省布達、

\*官省御指令本書 (第一課) 明治四一五年 一冊 五

戸籍編成方、鹿島関連事務、寺社取扱、種痘所 (一二七)

官省御指令本書 (第一課) 九月一六年七月 一冊 六

学制学校関係、鉦山試堀、寺社取扱、国民軍取調、勸業会社設立 (四)

\*渡船橋梁留 (地理課駅通係) 明治一年(五年四月—六年一月)

御指令本書 租税課 三月—六年六月

支配切替定免取調、貢米納入、蚕種原紙製造、富岡製糸場、馬市、諸雑税(五三)

御指令本書 租税課 五—十一月

貢米、租税、負債取調、旧藩札調査納入、古金引替(二五)

\*官省御指令本書 (雑税掛) 明治四—五年—二月

\*官省御指令本書 (土木掛) 明治四—五年—〇月

官省御指令本書 (土木掛) 明治五—六年

水利堤防橋梁修繕書請(一一)

(用水及水道書類)

1 岡登用水再興一件 開産係 明治五—八年

再興願指令、普請出来形帳、用水組合確定書、入用取調書

壬申年分拝借返納粃取立帳 出納課

(旧岩鼻県管地附囲粃地払ニ付栃木県及入間

県江引渡申進書) 写 五月

(囲粃地払落札伺 入札共) 五月

東京来御用状書抜

囲粃地払及蚕種売入別帳差出の件

(旧岩鼻県囲粃貸渡及返納一村限調帳)

(上州武州村々拝借粃不納分取調)

(旧岩鼻県ヨリ引渡目録)

1 出納諸書物引渡目録 二月

2 出納課諸書物引渡目録 二月

3 出納諸書物引渡目録 四月

4 正金引渡目録 二月

5 立替金仕訳書

6 正金引渡目録 二月

7 正金引渡目録 二月

8 正金引渡目録 四月

9 庚午租税殘納金并下ヶ渡金仕訳

10 囲粃引渡目録 二月

11 正米引渡目録 二月

12 出納課演說書 二月

13 出納課追演說書 二月

14 出納課演說書 第三号 二月

15 演說書 二月

16 出納課演說追加 四月

拾石取常祿渡帳 十五冊ノ五  
申三月—九月分、入間県出納書類、

(旧県官員履歷書)

1 官員履歷 元伊勢崎県 明治四年—二月

2 官員並等外附属連名帳 元伊勢崎県 明治四年—二月

3 判任履歷書 元沼田県

4 官員姓名年歷簿 元七日市県 二月

合一冊 三六

一冊 三六

- 5 判任履歷表 元七日市県
- 6 履歷調帳 元安中県
- 7 従前之職員録 元安中県 (職制表)
- 8 元安中県官員并等外現今在職勤年数調  
元安中県 二月
- 9 奏任判任官并等外共現今在職之者姓名勤  
年数詳細調 元小幡県 二月
- 10 奏任判任并等外之者勤年数取調帳 元沼  
田県 二月
- 11 職員令 [安中藩職制]

明治六年

- |  |    |   |
|--|----|---|
| 官省御達留 庶務課 七—十二月<br>官庁執務時間、吏員待遇、人事異動、外国人旅行、尋人、<br>戸籍・社寺關係 | 一冊 | 元 |
| 官省御達留 庶務課 六月—七月 二月                                       | 一冊 | 三 |
| *官省御指令本書 (第一課) 明治五—六年七月<br>(五七)                          | 一冊 | 六 |
| 官省御指令本書 (第一課) 六—十二月<br>官員増員、学校、鉦山試堀、御布告物渡方、新市開設<br>(三八)  | 一冊 | 七 |
| 御指令本書 (第二課) 明治六、八年<br>会社設置、勸業資本金拝借、種牛拝借 (二)              | 一冊 | 八 |
| 官省御指令本書 (第五課) 明治六—八年<br>学校・出版等學事 (二)                     | 一冊 | 五 |

- |  |    |    |
|--|----|----|
| 官省御指令本書 租稅課 七月—七月 一月<br>定免、貢租、諸稅取調、徵納 (三三) | 一冊 | 二五 |
| (御指令本書) 租稅課地理係 七月—七月 二月<br>山林、官有地私下 (二〇)   | 一冊 | 二五 |
| 官有地地籍一筆限帳 租稅課地理係                           |    |    |
| 東群馬郡                                       | 一冊 | 三七 |
| 南勢多郡 八冊之内                                  | 三冊 | 三六 |
| 西群馬郡 八・九                                   | 二冊 | 三八 |
| 片岡郡  | 一冊 | 三九 |
| 綠埜郡 武冊ノ内                                   | 一冊 | 四〇 |
| 北甘樂郡 六冊之内 四・五・六 明治六年                       | 三冊 | 四一 |
| 碓氷郡 三冊之内                                   | 二冊 | 四二 |
| 吾妻郡 前後欠                                    | 一冊 | 四三 |
| 利根郡 九冊之内                                   | 一冊 | 四四 |
| 北勢多郡                                       | 一冊 | 四五 |
| 佐位郡 武冊之内                                   | 二冊 | 四六 |
| 那波郡 武冊之内                                   | 二冊 | 四七 |
| 新田郡 三冊ノ内                                   | 一冊 | 四八 |
| 山田郡 武冊ノ内                                   | 一冊 | 四九 |
| 邑樂郡 四冊ノ内                                   | 二冊 | 五〇 |
| 地券絵図面 四月<br>甘樂郡魚尾村地券一筆限取調図                 | 一鋪 | 四〇 |
| 官省御指令本書 租稅課雜稅係 一—七月<br>蠶種・生糸取締及賦稅 (二二)     | 一冊 | 二六 |

\*官省御指令本書 租税課土木掛 明治五十六年 (一四) 一冊 三三

明治六年以来考績録 土木掛 明治六十八年分 一冊 三三  
道路橋梁堤防功績録 土木掛 明治六十八年分 一冊 三三  
内容は前項と同じ

官省御指令本書 証券印紙掛 六月十七年二月 一冊 二七  
証券印紙取扱方・印紙渡方、印税規則心得方 (七)

官省御指令本書 (第六課) 一十七月 一冊 二六  
元高崎県負債、旧県費用、同貢納、旧県貴属家禄、賞典 (四三)

官省御指令本書 (第六課) 一十九月 一冊 二六  
旧県租税処分、官月給 (二八)

官省御指令本書 (第六課) 六月十八年一月 一冊 二六  
県費出納 (四二)

旧高崎藩貸附金取立帳 五冊之内式・三・四 三冊 四元  
出納課 一十一月一一年 一冊 五元  
一一年に五十五〇年賦として指令済、一一年

旧高崎藩貸下金請書 支庁出納課 一十一月 一冊 四〇  
旧藩貸下金新貨換算し十年賦返納被仰渡請書綴

本県布達全書 六一一〇月 刊一冊 五  
熊谷県管下布達一一五〇号

明治七年

\*官省御達留 明治六年十七年二月 一冊 三  
官省御指令本書 (第一課) 一冊 六  
勸業資本貸下、町村合併、奇特者賞譽、出版願伺 (七二)

\*御指令本書 地理係 明治六十七年二月 (七二) 一冊 二五

官省御指令本書 雑税掛 蠶種・紙舟・醸造・機屋・水車・築・鍛冶等諸雑税徴収及免除 (七三) 一冊 二七

官省御指令本書 雑税掛 七一二月 (三八) 一冊 二八

\*官省御指令本書 証券印紙掛 明治六十七年二月 (四) 一冊 二七

官省御指令本書 (第五課) 九月十八年二月 一冊 二六  
学校設立 出版願、学校教則改正、開業医免許 (二七)

\*官省御指令本書 (第五課) 明治六十八年 (八) 一冊 二五

\*官省御指令本書 (第六課) 明治六十七年 (一四二) 一冊 二六

家禄資金受取証 其二 明治七年十八年四月 (三一年改綴) 一冊 二六

上野国群馬郡前橋町之内火災ニ付小屋掛料拝借金証書 同相生町片貝町本町十六人 熊谷県令宛 五月 一冊 四〇

(小野組引払之節預物書類) 一冊 四一

1 (深谷駅蚕種原紙売捌所引払ニ付金銀諸帳簿道具類預物之儀届書及受書写) 一綴

2 (小野組引払之節残置品々預り物届書) 一冊 四二

深谷駅杉田専衛 熊谷県出納課宛 一二月 一冊 四三  
御本店出状 高崎店 一一一〇月 一冊 四三  
小野組高崎店より東京田所町本店への書状留

明治八年

考績録 貳冊ノ巻 (明治六―十二年)

明治六―十二年の各課係の年間執務報告の合綴。細目は各年別の当該課係に分出。

合一冊 三三

御達留 庶務課 一―十二月

県吏本省採用、地租改正事務局設置、内務省通達入記型式、内務省焼失、新徴組転籍、出版物等太政官以下各省より各課担当内容の通達原本を合綴

一冊 三

\*官省布達 明治五、八年

一冊 元

御布告本紙 一―三月

各省庁布告(熊谷県東京支庁筆写回送)

一冊 癸

\*官省御指令本書目次 (第一課)

一冊 五二

官省御指令本書 (第一課)

町村合併、民会公選方、鉄砲処分、救恤(五八)

一冊 充

成規留 庶務課 一―十二月

熊谷県及同県各課の発した規則、取扱細則条文

一冊 一

考績録 庶務課戸籍係 一二月

一冊 三三

\*御指令本書 庶務課 明治六・八年

一冊 四

\*岡登用水再興一件 開産係 明治五―八年

一冊 三四ノ一

\*官省御指令本書 学務課 九月―八年十二月

一冊 一癸

\*官省御指令本書 学務課 明治六―八年

一冊 一丑

明治八年学務課考績録 学務課

一冊 三三

官省御指令本書 租税課

租税納入、土地丈量、地租改正、私下官地貢納、小野組引負租税勘定組(七〇)

一冊 一六

(佐位郡社寺領乙亥割賦帳)

三六ノ二

1 (九) 故岩鼻県管地社寺領上野国佐位郡

乙亥割賦帳

一冊

2 (拾) 旧前橋佐位郡社寺領乙亥割賦帳

一冊

3 (拾壹) 上野国佐位郡旧伊勢崎県乙亥

割賦帳 元朱印地除地

一冊

御指令本書 租税課地理掛

官有地其他私下、同私下地賦課(八〇)

一冊 一六

官省御指令本書 租税課土木掛

一冊 二四

(一七)

(日光中宮祠湖水開鑿疏水工事出願関係書類)

三

1 日光山湖水開鑿用水引入願書 伏島近歳

四月

一冊

2 栃木県上都賀郡中宮祠湖ヨリ群馬県勢

多郡渡瀬川合流水路開鑿仕様 渋沢弥作

一冊

3 (中宮祠周辺湖水概略上申書) 写

一冊

4 下野国都賀郡日光山中宮祠湖水開鑿再願書 伏島近義 一四年三月

一冊

5 (開鑿ニ付大谷川筋水利村々請書写) 一四年五月

一冊

6 (開鑿ニ付待矢場両堰ト仮約定書写) 一六年一月

一冊

7	下野国都賀郡日光山中宮祠湖水開鑿請願書 一六年四月	一冊	
8	下野国上都賀郡日光山中宮祠湖開鑿事業ニ付水量御検査願 一六年二月	一冊	
9	(開鑿疏水ノ為水量御検査時期ニ付願書) 一七二〇年	一冊	
10	(工事利害検査進達ニ付栃木県回答書写) 一七年九月	一冊	
11	(中宮祠湖ヨリ渡瀬川江合流水路開鑿測量全図 測量人洪沢弥作 一〇年	一枚	
12	(水路開鑿測量高低図) 洪沢弥作 一四年	一枚	
13	華嚴ノ切仕様	一通	
14	サイノ湖水溜ノ切仕様	一枚	
15	(佐位山田新田三郡新旧水路全図)	一枚	
	* 明治六年以来考績録 租税課土木掛 明治六―八年	一冊	三三
	* 道路橋梁堤防功績録 租税課土木掛 明治六―八年	一冊	三三
	(官省御指令本書) 租税課雑稅掛 (三三三)	一冊	二九
	官省御指令本書 出納課 官員俸給、諸支出金、官金・為換金取扱 (一一二)	一冊	二六
	明治七年貸渡金受払勘定帳 大藏卿宛 五月	三冊	四二
	(火災ニ付拝借金貸下書類)		四二
1	群馬郡前橋中川町高山半造外八人火災ニ付小屋掛料拝借書類 二月	一冊	

2	上野国甘楽郡金井村火災ニ付農具代料拝借金証書 三月	一冊	
3	上野国甘楽郡金井村火災ニ付小屋掛料拝借金証書 三月	一冊	
	(旧忍藩々札準備貸下金之内群馬県管下拝借人返納関係書類) 明治八年、十年五月	一綴	五五
	元水戸県農具馬代金貸出帳 上野国九郡分	一冊	四三
	元水戸県農具馬代金貸出帳 上野国新田山田邑楽三郡分	一冊	四六
	(小野組貸金関係書類) 一―四月 小野組川越支店熊谷出張所よりの借金に付届書・返納猶予願	一綴	四三
	官省御指令本書 警視掛 証人旅費支給、犯人捕縛方、流失品等処分 (二五)	一冊	一五
	御指令済綴込 岩鼻本局 第十三号 岩鼻・川越・高崎等懲役場・囚獄掛関係	一冊	二三
	上野国新田・山田・邑楽郡公有地官民區別調 栃木県 一〇月	一冊	二五
明治九年			
	御達留 庶務課 一―九月 祿制改正、人事異動、産物調査、出版物送達、出張中事務取扱	一冊	三
	御達書 一―二月 地誌編輯・旧藩書類等につき修史局、大日本貨幣史編集につき紙幣寮よりの依頼・通達・照会	一冊	五三

御布告見出 庶務課 一月—一年

明治六年以降の太政官及各省達類見出を法制儀式・外事・社寺・規則・勸業・會計等の部門別に編纂。十一年分は各官省別ニ番号順索引

各課各掛官省御指令本書目次

御指令本書 庶務課

布達類領布員数、町村合併 (五五)

高崎支庁下款書目 庶務課 一—七月

本庁庶務課へ回送書類の毎月上下半月毎の送達目録

考績録 附録共 明治九年中 庶務課

御指令本書 庶務衛生係

〔六〕  
医務取締・同規則、医学校開業、藪塚岩理水温泉営業

考績録 庶務課衛生係 一—二月

御指令本書 庶務課郵便係 明治九—一〇年

〔二〕

考績録 庶務課編輯係 明治九年中

御指令本書 勸業課

蠶種製造関係、博覧会開場、種牛馬拝借 (三四)

考績録 勸業課 明治九年中 (一〇年一月)

御指令本書 租税課

官地私下、私下地貢付、貢租納入、小野組旧債渡方、社寺廃合、社寺除地給祿 (三九)

官省御指令本書 租税課地理懸 明治八年—一月

—九年七月

官地其他私下、官地編組、漬地減租、溜井新築、新道開鑿 (六〇)

御指令本書 租税課土木掛

〔一七〕

御指令本書 租税課雜稅掛

諸稅 度量衡器製作販売・同検査費用 (三三)

社寺境内外区別取調地図 明治九—一〇年

碓氷郡旧二大區及一〇大區(九年)、新田郡旧二三大區(一〇年) 各村提出図合綴

御指令本書 學務課

出版願 學校へ寄附願、教則改正 (二九)

第五課考績録 學務課 明治九年中

御指令本書 出納課

〔七八〕

官省御指令本書 出納課公債掛

旧藩貸下金返納処分、公債証書買上、身代限貸下金処分 (一〇)

元熊谷県明治八年貸渡金穀受払御勘定帳 控

群馬県令 大藏卿宛

自一月三月迄(九年四月)、自十月十二月迄(一〇年九月)

旧藩々貸下ケ金明治八年中分返納調帳 三月

旧前橋・高崎・沼田・淀・松嶺・二之宮・安中・忍藩。八年現在未納高及八年中分返納高

旧藩々貸下金上納仕訳留 出納課公債懸 三月—

一—年六月

明治七・八年分の案を含む

(栃木県引渡困糶返納書類) 群馬県宛 一〇月

1 引渡目録 一〇月

以下三点の引渡目録

2 元岩鼻県内上野国新田邑楽郡困糶貸渡返納仕訳帳 明治六年

3 上州邑楽新田郡拝借返納糶取立帳 明

治六—八年





7	第十七大区	二一六月	一冊	二〇九
8	第十八大区	二一八月	一冊	二〇五
9	第廿二大区	二一六月	一冊	二〇五
10	第廿三大区山田郡	三一九月	一冊	二〇五
* 社寺境内外区别取調地図 明治九一〇年 新田郡旧三大区				
社寺境内外区域調帳 二四冊ノ内				
1	上野国群馬郡ノ内三拾壹ヶ村	四大区	一冊	三三九
丁	第拾三号			
2	上野国群馬郡ノ内三拾六ヶ村	拾大区	一冊	三三九
戊	第拾四号			
3	上野国甘楽郡之内五拾ヶ村	拾三・廿 壹・廿式大区	一冊	二四〇
4	上野国吾妻郡	拾九・二拾大区	一冊	二四一
官省御指令本書 第六課 庁舎建設、民費賦課、官員俸給、神社費、金錢取扱銀行 契約(六五)				
官省御指令本書 第六課 旧藩貸下金返納、金禄帳訂正(二二)				
元熊谷県明治十七年 自十月 貸渡金受払御勘 定帳 群馬県令 大藏卿宛 八月				
* 元熊谷県明治八年貸渡金穀受払御勘定帳 群 馬県令 大藏卿宛 明治九一〇年				
* (旧忍藩々札準備貸下金之内群馬県管 下拝借人返納関係書類) 明治八一〇 年五月				
一綴				五五
二冊				四〇〇
一冊				三九
一冊				二六
一冊				二五
二冊				四九

旧藩々貸下取立金小野組負債第二回分配人別 仕訳書 群馬県 大藏省宛 九月				
(旧水戸藩農馬代貸下金不明箇所上申書写)				
茨城県令 大藏卿宛 一月				
貸付年度・証文所在等不明の点を旧水戸藩官吏櫻村大次 郎の説明答書を添えて上申した写				
(旧水戸藩貸下金未納殘金年賦返納処分請書)				
群馬県令宛 明治一〇一二年				
小野組負債官預民金第二回分配分一卷 第六 課 二月一二年				
功績録 第六課 二月(九年分)				
御指令本書 警費掛 明治一〇一一年 警察費下渡請求 売払代上納、勘定帳進達(二)				
一冊				二六
一冊				三三
一冊				四〇
明治一一年				
官省御達綴込 第一課 一一二二月				
御布告見出 第一課 明治六一二年				
令達番号 第一課 明治一一二〇年 太政官・各省及庁内各部課の発令訓達番号帳、告達発令 表・発令表・令達番号帳等七冊を合綴、一二年分は番号 帳(一一一三年)で県訓令				
官省御指令本書総目録 五課八掛分の総目録				
御指令本書 第一課 (二四)外に編輯掛の分(二)				
職制章程 第一課 明治一一一九年				
一冊				五
一冊				七二
一冊				五三
一冊				五

群馬県職制章程、郡役所章程規則、郡長委任条件、課係事務章程(二)

(成規沿革及諸表開申添文) 第一課 三月

御指令本書 第一課戸籍係 一冊 三三

寺社合併・移転、社号改称、境内伐木、持添地処分、徴兵免役、国民軍取扱、逃亡失踪(四)

\*臨時巡査撰募一件 第三号 第一課戸籍係 明治一〇一一年

渡船橋梁留 第一課駅通係 明治一二年(五年四月一六月一月) 一冊 三七

橋普請、橋銭徴収、渡船營業、年報 第一課駅通係 (明治一一年中) 一冊 三七

事務考績録 事務考績録 一冊 三七

御指令本書 第一課土木掛 官庁倉建設、廃寺処分、用水修築、経費精算(三) 一冊 三七

考績録 第一課土木科 (明治一一年中) 一冊 三七

御指令本書収領簿 第一課編輯懸 (明治一一年中) 一冊 二六

到達指令書を到着月日順に何件名と発信課掛を記す受領簿、十一年中の指令留を各課掛より送付せる引渡記を追録

御指令本書 第一課衛生係 一冊 二六

医務規則、医術開業免許(二)

御指令本書 第二課 勸業資本金拝借、種馬拝借、農具拝借、会社設立願(四) 一冊 二七

(御指令本書) 第三課 小野組負債勘定、租税延納、税外収入決算(一〇) 一冊 二〇

御指令本書 第三課地租改正掛 (三) 一冊 二六

御指令本書 第三課地理掛 官地私下・貨渡、道路変更、新開墾地、地券台帳編製、官舎敷地買上(五) 一冊 二六

論所勸解綴 第三課地理科 一十二月 官民有区别 一冊 二六

御指令本書 第三課雜稅掛 三十二月 (一六) 一冊 二三

御指令本書 第五課 公立学校設立、出版、学校補助金(二七) 一冊 二五

考績録 第五課 (明治一一年中) 一冊 三七

御指令本書 第六課 経費、予算支出(四八) 一冊 二六

御指令本書 第六課公債掛 旧藩貸下金処分、金様公債証書(二三) 一冊 二五

元熊谷県明治九年貸渡金穀受払御勘定帳 群馬県令 大蔵卿宛 一、七月 一月より三ヶ月毎に分割報告 四冊 四〇三

明治九年旧藩々貸渡金受払御勘定帳 群馬県令 国債局長宛 七、九月、十一、十二月分の二冊 二冊 四〇六

明治十年貸渡金受払御勘定帳 群馬県令 国債局長宛 一、三月、四、六月分の二冊 二冊 四〇三

明治十年貸渡金受払御勘定帳 群馬県令 国債局長宛 一、一月 二冊 四〇四

前項を認め替へ差出分の案 丁丑十年七月ヨリ 貸下金受払御勘定帳 明治戊寅十一年六月マデ 一冊 四〇五

上申書案共 県長官 国債局長宛 一、一月 一冊 四〇五

明治十年 自四月 旧藩々貸渡金受払御勘定帳  
至六月 旧藩々貸渡金受払御勘定帳  
第六課 (県長官より国債局長宛)  
次項の案文  
一冊 五三

明治十年 自四月 旧藩々貸渡金受払御勘定帳  
至六月 旧藩々貸渡金受払御勘定帳  
群馬県令 国債局長宛 二月  
表紙に「此分不用云々」とあり、本帳を訂正提出の控は  
十二年三月にあり  
一冊 四六

火災小屋掛金拝借証 群馬県令宛 五月一六日  
邑楽郡小桑原村阿部菊次郎拝借  
一冊 四六

群馬県所轄旧水戸藩農馬貸下押印証  
返納残額を新貨に換算し、三分一棄捐の上、一時取立ま  
たは八年賦とし、明治一二年より上納の台帳、大蔵省官  
貸点検照合押印  
一冊 四七

甘楽碓氷郡村々電災ニ付夫食代貸下金取立帳  
第六課 明治一二年  
自七十四号至八十一号  
一冊 四三

旧高崎藩貸附金取立帳 第六課 明治六一二年  
西群馬郡旧藩々貸下金取立元帳 旧高崎藩之部  
式冊之内巻 明治一十九年  
前項の未納残金を引継  
一冊 四三

旧藩々貸下金上納仕訳留 第六課公債係 明治  
九一一年六月  
一冊 四三

御指令本書 第六課警費係 明治一〇一一年  
一冊 四六

明治 一二年  
一冊 五三

官省御指令本紙総目次  
各課科別  
一冊 五三

官省御指令本書 庶務課  
戸長事務、郡長等賞与、町村会規則、郡制施行、県会議  
員、吏員休暇、(庶務課二〇)、古跡旧物保存方、新  
聞紙体裁及休業(記録科三)  
一冊 七三

\* 令達番号 庶務課 明治一一一三年  
番号帳  
一冊 四四

考績録 庶務課 (明治一二年中)  
一冊 三七

記録科蔵書目録 全 庶務課記録科  
官省御指令本書 庶務課戸籍科社寺科  
寺社の土地・等級、幣帛料、分籍、復縁、徴兵(二九)  
一冊 三三

官省御指令本書 勸業課  
(四五)  
一冊 六九

官省御指令本書 警保課  
犯人捕縛方、赦典手続、有功者褒賞、警察署及分署新設、  
犯罪人及家族取扱(四二)  
一冊 五三

官省御指令本書 学務課  
諸学校規則、郡長学務職制、学区組替(二〇)  
一冊 二六

官省御指令本書 学務課衛生科  
病院設立、医術開業免許(二五)  
一冊 二六

官省御指令本書 地理課 附山林科  
荒地・墳地上申伺、官地私下・貸付、道路修繕、官木私  
下官林下草採取、村合併(九九)  
一冊 四四

官省御指令本書 地理課土木科  
庁舎修建築、堤防道路橋梁修築(三九)  
一冊 二六

水配水防 地理課土木科 明治一一一五年  
一冊 三三

1 西群馬郡十文字村外三ヶ村ヨリ宮沢村  
へ掛ル用水論一件書類 九月二六日訴出  
一二月一九日結落  
2 用水変換願綴 明治一四年

3 岡登堰附芝紛云書類 明治一五年

邑楽郡日向村多々良沼争論一件 地理課 明治一二年

一冊 三六  
一村公有たるべき同沼を官有地編入後、特定人へ貸付たる処分を不当として訴出

官有御指令本書 地理課 通科

(二)

官省御指令本書 租税課

一冊 二〇  
租税徴納、関係帳簿進達、統制免状、地租改正、諸税実施、諸税免除、(五六)

官省御指令本書 租税課 地方税科

一冊 五四  
地方税賦課・徴収(六)

官省御指令本書 出納課

一冊 一六  
経費変更、扶助料等下渡(六五)

(勸業資本金貸下景況上申原議書) 出納課

八月

一綴 四三  
旧藩々貸下金郡役所往復 出納課 六月一三年

年二月

一冊 四三  
旧高崎・沼田・水戸藩貸下金の明治十一年分未納分取調、延納願、仕訳書

一冊 四三  
旧藩々貸下金雑記 出納課 六月一三年二月

旧高崎・沼田・前橋・安中・一ノ宮・淀・松嶺・忍・佐倉・館林・水戸藩貸下金の未納取調・延納願・拝借人行方不明届、返納通達

一冊 四七  
明治十年 自四月 旧藩々貸渡金受払勘定帳 群馬県令 国債局長宛 三月

十一年二月作成帳簿を訂正

\* (旧水戸藩貸下金未納残金年賦返納処分請書)

明治一〇一二年

一綴 四六  
旧水戸藩貸下金未納残金年賦返納処分請書

一冊 五五  
旧水戸県貸下金取立元帳 沓 明治一二一〇年

南勢多郡旧藩々貸下金取立元帳 式 出納課 明治一二一〇年

旧松嶺・前橋・淀・水戸藩貸下金

一冊 五二  
甘楽碓氷郡村々電災二付夫食代貸下金取立帳 出納課 明治一二一二年

明治一三年

御指令本書 庶務課

(二〇)

一冊 五六  
令達番号 庶務課 明治一二一〇年

番号帳

一冊 一四  
職制章程 庶務課 明治一二一九年

(九)

懲戒簿 庶務課

獄丁・看守・戸長の懲戒処分原議

一冊 三五  
官省達留 庶務課 記録科 一一二月

地券下付願、事実取調、恩給下賜伝達(九九)

一冊 五三  
御指令本書 庶務課 戸籍係

(三五)

一冊 二二  
御指令本書 租税課

地方税運用伺、学校用地、營業税、營業鑑札、林場所有決定(五三)

一冊 三七  
考績録 租税課 三月(一二年中)

一冊 五三  
御指令本書 学務課

(二八)

一冊 二四  
御指令本書 地理課

(二二四)

新田郡山林雜種地官民有区别調書 貳冊ノ内  
卷一 一九月

考績録 地理課山林係 三月(一二年中)

進達地図綴 地理課 一月  
官有地払下・貸渡、民有地買上、潰地出願等に添付の地  
図のみを合綴

御指令本書 土木課  
(五〇)

西群馬郡十文字村外三ヶ村ヨリ宮沢村へ掛ル  
用水論一件書類  
四月六日再訴、五月二五日結落

御指令本書 出納課  
經費変更、旧藩貸下金処分、年金・扶助料下渡(九二)

東群馬郡旧水戸藩貸下金取立元帳 壹 出納課  
明治一三一一二年

明治 己卯十二年七月 貸下金受払勘定帳 進  
達案共 県長官 国債局長宛 八月

邑楽郡館林町関口藤母猪類焼小屋掛料貸下金  
処分換受書 県令宛 八月

御指令本書 出納課公債係  
金禄公債証書再交付、同買上(五)

御指令本書 警察本署  
犯罪人及家族取扱、教典手続、犯則者処分、諸条例・規  
則解釈(三〇)

明治一四年

無号達綴 庶務課  
県布達の内、無号または号外の分

(成規留) 庶務課 一―一二月  
規一號一規五五号の県達、県令規改訂、物品取扱規則、  
同課事務章程

褒章条例 庶務課 明治一四―一四年  
十四年十二月制定の同条例、及び以後の關係通達・訓令

\* 職制章程 庶務課 明治一―一九年  
(七)

上局伺 庶務課職務係 明治一四年一〇月―一五  
年一二月  
事務管掌変更、吏員任免・出張、戸長任免、教員服務、  
職務例規改訂

御指令本書 庶務課戸籍係社寺係  
(四三)

御指令本書總目錄 庶務課編輯係  
明治十四年分各課係別

御指令本書 庶務課 附編輯・郵便係  
(一八) (編輯二) (郵便一)

御指令本書 勸業課山林係  
官有地目交換、官有土地利用・払下、官林監守、官木払下、  
採石開坑願、勸業会社設立、斗量檢器烙印下付(八三)

水田開墾見込地取調書 新田郡有志惣代 三月  
新田・山田・佐位三郡下の三町七六村内にある三千町歩  
余の見込地の地種・反別

御指令本書 衛生課  
虎列刺避病院存置、医術開業試験、売薬営業規則、県立  
病院設立(一九)

御指令本紙 土木課  
(一五)

用水変換願綴 土木課

一冊 三三

日光中宮祠疏水一件 土木課 明治一四―二六年

一冊 三三

新田・佐位・山田三郡水田用水として日光中宮祠湖水開鑿疏水工事出願 二六年に地元日光町代表と示談成立

十三年度 旧藩 貸下金勘定帳 進達書案共 県長

一冊 四七

官 国債局長宛 六月

一冊 四七

十三年度 通常 貸下金勘定帳

旧藩貸下金明治十三年分返納仕訳書

一冊 五五

旧岩鼻県困粃及邨々仕法付差出金下戻方一件

一冊 四〇

式冊之内甲 出納課 明治一七年八月(一四年一六年)

一冊 四〇

各村配分上申案、引継事情精査問合、処分方村々諮問

御指令本書 警察本署

一冊 一七

刑事犯処分、条例解釈、囚人処理、警察事務取扱(三五)

## 明治一五年

御指令本書 庶務課

一冊 七四

(二三) 戸籍係(二三) (社寺係二五) (編輯係二)

\* 令達番号 庶務課 明治一一―二〇年

一冊 二四

告達発令表

成規留 庶務課

一冊 四

規一 号一四二号及五四号の県令規改訂・物品取扱規則等

\* 職制章程 庶務課 明治一一―一九年

一冊 五

(四)

外国人関係願書類 庶務課 一―月―二四年

一冊 三六

外国人雇入・解約 遊歩免状・旅券下付、来邦外人接待取扱

\* 上局伺 庶務課職務係 明治一四年一〇月―一五年二月

一冊 五五

御指令本書総目録 庶務課編輯係

一冊 六

明治十五年分各課掛別

官省御指令本紙領収留 庶務課編輯係

一冊 二九

官省内達訓示 庶務課常務係 一―二月

一冊 三六

府県会規則改正、戸長奥印、虎列刺予防、朝鮮事件告諭、地方税取扱(五五)

(官省達留) 一―二月

一冊 元

陸海軍人勅諭、各省長官出張・帰京、布達類改正(六三)

印鑑 明治一五―一三年三月

一冊 三〇

県・知事・各課長・警察署・監獄署・同分署・収税署等、及び知事・属の個人名の官公印印鑑。配付・返納月日記入

御指令本書 租税課地理係

一冊 二四

(八八)

明治十五年以降地籍編纂ニ関スル書類留 租税課地理係 明治一五―一〇年

一冊 三七

「群馬県管轄地籍一覽」編纂の調査実施書類

御指令本書 学務課

一冊 二九

学校諸規則、学事年報進達、教員月給、教員免許状授与

御指令本書 衛生課

一冊 二五

(二九)

御指令本書 土木課

一冊 五八

工費寄附金、神社修繕

岡登堰附芝紛云書類 土木課

一冊 三三

岡登堰用水利用紛争一件

御指令本書 会計課

一冊 二七

経費変更 旧藩貸下金処分、恩給・扶助料下渡(四三)

(公債係二)

蘭系改良会社及上毛蘭系織物改良会社貸下金  
関係書類 会計課 明治一五・二〇―二二年  
抵当品差換願、同延納願、返納督促

(公債証書讓渡ニ付送達書及領収書) 会計課

士族就産貸下金調 明治一五―二一年  
一万五千円の貸下金返納に付各口別に期限・金額を仕出、  
以後の返納受入台帳とす、

\*旧岩鼻県困糶及邨々仕法附差出金下戻方一件  
会計課 明治一四―一七年

御指令本書 警察本署

新刑法・旧違警罪施行、警部服制、褒賞処分(二四)

## 明治一六年

公達索引録 庶務課

各官省別索引、

御指令本書総目録 庶務課編輯係

十六年分各課係署別

御指令本紙目録 庶務課編輯係

各課係上申何発信月日順目録

御指令本書 庶務課

賞与条例、地方税補充、救恤、戸籍取扱(一二)〔職務係三〕〔戸籍係一〇〕〔社寺係一六〕〔編輯係五〕

本県無号達留 庶務課

上司伺 庶務課職務係 一一―一〇月

戸長の選出・任免・待過、県吏・町村吏の職務・待過、  
神官待遇

\*令達番号 庶務課 明治一一―二〇年

発令表

四綴 四三

一綴 五〇

一冊 六四

一冊 五〇

一冊 八八

一冊 五

一冊 五〇

一冊 三

一冊 七五

一冊 二〇四

一冊 七四

一冊 一四

\*職制章程 庶務課 明治一一―一九年  
(一九)

外国人取扱参照書類 庶務課 明治一六―二四年

外国人雇入・解約 旅行免状下付・返納

御指令本書 兵事課

逃亡復帰者処分、免役料上納、徴兵免否、徴発令解釈  
(一〇)

官省御指令本書 勸業課

会社設立、士族授産補助金(二三)、鳥獸獵免状請求、  
種牛借用・同処分(農務係四)、砥石掘、織物営業資金  
拝借(工務係五)、官林松下、官地利用、官地松下(山  
林係五)

官林増減書類留 勸業課山林係

官林編入、官民林交換(三)

御指令本書 租税課

(九八)

御指令本書 租税課地理係

(五〇)

官用地書類編冊 租税課地理係 明治一六―一九年

警察・学校・紡績所・鉄道等數地の買収・下付に關する  
指令、引渡命令 受取証(一九)

官用地々券台帳・官用地明細簿 租税課地理係

合一冊 二五

\*邑楽郡日向村多々良沼争論一件 租税課地理係

明治二一―一六年

邑楽郡日向村多々良沼訴訟一件 租税課地理係

訴訟判決書、証拠提出書

西群馬郡三室田村ヨリ係ル訴訟書類 租税課  
地理係 八月―一八年九月

同郡上・中・下室田村ヨリ群馬県を相手とし、三ヶ村  
内秣場官有地編入処分不当を訴

一冊 五

一冊 三九

一冊 六四

一冊 一〇〇

一冊 二五

一冊 二三

一冊 一四

一冊 二五

一冊 三三

一冊 三七

一冊 三七

御指令本書

学務課  
教員資格・免許、幼稚園・小学校設置、教科書改訂、小  
学教則改正 (一六)

一冊 八〇

一府八県聯合学事協議会書類 学務課 明治一  
六―一七年

一冊 三九

御指令本書 衛生課

一冊 五

御指令本書 土木課

一冊 二三

御指令本書 會計課

旧藩貸下金処分、旅費支給 (三九)、公債証書再交付  
(公債係四)

一冊 七三

国債局決算済並請取証綴込 會計課公債係 一  
月―一九年三月

一冊 五七

諸貸付金返納金請取、同返納高追補勘定書決算済

(赤城牧社加藤良夫へ貸下牡馬ヲ流融貸下金  
ニ振替伺書類) 會計課公債係 一月

一冊 四四

御指令本書 警察本署

地方違警罪取扱、人命救助、巡查等給助例施行、警察署  
敷地 (一九)

一冊 八九

明治一七年

筆記官省達留 庶務課 明治一六年二月―一七  
年二月

一冊 元

(八他)

御指令本書総目録 庶務課編輯係

一冊 五五

明治一七年の各課係署別

御指令本書 庶務課 附駅通係・編輯係  
(四四) (駅通二) (編輯三)

一冊 六

御指令本書到達録 庶務課編輯係

一冊 二〇〇

本県戊戌達留 庶務課

一冊 二〇五

主に警察関係 (五六)

県令出京書類 庶務課 九―十二月

一冊 五五

県令佐藤興三出京の際の、衛生課懸案事項差出書、各種  
招待状、連絡書類

\*職制章程 庶務課 明治一―一九年

一冊 五

御指令本書 兵事課

一冊 五二

御指令本書 勸業課山林係

一冊 二〇一

(九七)

御指令本書 勸業課地理係

一冊 二四

(五六)

官民有区别已定書類 勸業課地理係 一月―一  
八年十二月

一冊 二五

秣場等官民有区别未定地につき下戻・確定書類 (五)

御指令本書 収税課

一冊 二三

(一〇五)

御指令本書 学務課

一冊 八二

規則・教則改正、学習委員任免、学区変更、教員講習会  
(二二)

\*一府八県聯合学事協議会書類 学務課 明治一  
六―一七年

一冊 三九

官省御指令本書 衛生課

一冊 二五

医師免許、医術開業、売薬・製薬免許

御指令本書 土木課

一冊 三三

道路・国幣社修築 (一五)



国県道線路里程其他取調書類 土木課 明治一七—二一年

一冊 三三

\* (日光中宮祠湖水開鑿疏水工事出願関係書類) 土木課 明治八—一七年

一通三枚 三三

御指令本書 會計課

(三三) (公債係一四)

一冊 二七三

\* 国債局決算並請取証綴込 會計課公債係 明治一六—一九年

一冊 五七

\* 旧岩鼻県困糶及卹々仕法付差出金下戻方一件 會計課 八月 (明治一四—一六年)

一冊 四〇

旧岩鼻県困糶及仕法附差出金処分請書 同 請書取消申出書綴 一月

一冊 四九

一件書類の式、県の処分諮問案に対する旧岩鼻代官所管下二八〇村の回答請書取及済書案。処分諮問案は前項書類にあり

旧岩鼻県引継困糶代并卹々仕法付差出金下戻書類綴込 會計課 明治一七—二一年

一冊 四三

文政年度村高上申書并関係有無追申書 會計課 一件書類の參、前項困糶処分に付 西群馬以下十郡にわたる旧岩鼻代官所管下の村高 (代官所分のみ) 上申書類

一冊 四六

御指令本書 警察本署

刑事犯処分、監視執行、銃砲製造、古物商取締 (一一)

一冊 一六

## 明治一八年

筆記官省達留 庶務課 一一—二月

一冊 五

御指令本書目録 庶務課記録係 七月

編輯係より記録係へ引継いだ明治三—一八年間の各課御指令本書・同目録・御達留指示類一七三冊の目録

一冊 五〇

御指令本書 庶務課

(二四)

一冊 七

\* 令達番号 庶務課 明治一一—二〇年

「発令書」・「訓秘課番号帳」

一冊 二四

\* 職制掌程 庶務課 明治一一—一九年

一冊 五

戸長 勲励賞与書類 庶務課

一冊 三八

御指令本書 調査課

戸長役場廃合、戸長役場位置変更 (二)

一冊 七

戸長進退ニ関スル綴込 調査課 一月—一九年

一冊 三四

戸長任免、同給料、不正嫌疑調査、罷免願取扱、被撰者忌避防止、戸長身分

地租其他不納ニ関ル官没地書類 勸業課地理係 一月—一九年九月

一冊 三九

(二三)

\* 官民有區別已定書類 勸業課地理係 明治一七—一八年

一冊 二九

\* 西群馬郡三室田村ヨリ係ル訴訟書類 勸業課地理係 明治一六—一八年

一冊 三〇

御指令本書 兵事課

(一〇)

一冊 九

御指令本書 衛生課

(一八)

一冊 六

御指令本書 會計課

(二八)

一冊 八

\*国債局快算済並請取証綴込 会計課公債係 明治一九一九年三月

一冊 五七

流融貸下金諸書類綴込 返納金上納金共 会計課公債係 一―二月

一冊 四四

呼出状、返納金上納、同過不足、抵当物差替、貸下金譲渡〔五〇〕

流融貸下金 延期願 督促達 書類 会計課公債係 一―二月

一冊 四三

〔八二〕

〔碓氷郡上増田村上原松弥開墾費貸下金返納関係書類〕 会計課公債係 明治一八一九年

一冊 四五

〔吾妻郡応桑村移住士族十一人江貸下金年賦返納処分換書類〕 会計課公債係 明治一八一九年

一冊 五八

御指令本書 警察本署

一冊 五三

鳥獸獵規則、鉄砲製造、火薬取締、質屋古着屋取締、墓地埋葬〔一五〕

明治一九年

御指令本書 議事課 明治一九一九年

一冊 三

町村費取扱・取調・報告、備荒儲蓄金子算、戸長役場位置変更〔一一〕

\*戸長進退ニ関スル綴込 議事課 明治一八一九年

一冊 三四

御指令本書 文書課 明治一九一九年

一冊 三

県吏・郡長管外出張 技術官設置 判任官昇任年限〔二〕

本県訓令 甲号 文書課 明治一九一九年

一冊 三六

訓一―二八。他に無号数点合綴

府県吏員ニ関スル例規 九月―三〇年二月

一冊 三七ノ三

吏員待遇、行政事務処理規程等につき府県問合の内務省回答を収録

\*令達番号 文書課 明治一一二〇年

一冊 一四

〔発令表〕

御指令本書 農商課

一冊 二〇三

権衡器製作、同壳捌、銀行会社設立、士族授産資金、石灰石採掘 官林貸渡・私下〔六〇〕

\*職制掌程 庶務課 明治一一一九年

一冊 五

叙勲者名簿 庶務課 四月調

一冊 六五

地籍台帳 庶務課 明治一九一九年

一冊 五七

1 東群馬郡地籍台帳 四冊之内

一冊 三八

2 南勢多郡地籍台帳 一〇冊之内

一冊 三九

3 北甘楽郡地籍台帳 七冊之内

一冊 三〇

4 吾妻郡地籍台帳 六冊之内

一冊 三三

5 利根郡地籍台帳 八冊之内

一冊 三三

6 (佐位郡地籍台帳) 三冊之内

一冊 三三

7 那波郡地籍台帳 六冊之内

一冊 三三

8 新田郡地籍台帳 七冊之内

一冊 三三

吾妻郡官有山野台帳 甲乙部 庶務課

一冊 三六

〔吾妻郡官有地私下見込調 甲号〕〔吾妻郡官有地保存箇所調 乙号〕を合綴

脱落地編入書類 式冊之内乙 庶務課

一冊 三七

御指令本書 勸業課地理係

一冊 四五

官有地・官林・官木私下、官民有区别定方、地種組換〔八九〕

河川沿官有土地調 四月

鳥川・碓氷川・鑛川・神流川沿官有地地目決定調査出張復命書

一冊 五〇

御指令本書 土木課 明治一九一二年

官有地貸付、道路変更、国幣社修繕、架橋、土木費支出、継続事業(一)

一冊 二三

(用水及水道書類) 土木課 明治一九一二年

2 高崎水道書類 (市街飲用水道敷設)

一冊 三四

御指令本書 兵事課 明治一九一二年

寄留地志願兵取扱、徴兵猶予成否区分、徴兵令解釈、逃亡取扱(二)

一冊 二五

御指令本書 学務課 明治一九一二年

外人教師雇入、県立幼稚園廃止、師範学校経費(三)

一冊 二二

御指令本書 衛生課 明治一九一二年

医術開業、売薬営業(八)

一冊 五八

御指令本書 会計課公債係

旧藩貸下金処分、貸付金返納(一六)、私立銀行資本金減額(銀行一)、里程標柱費、駅伝営業(駅通三)

一冊 一七

流融貸下金書類綴込 会計課公債係 一一一二月

勸業資金貸下、貸下金返上納、同延滞処分、抵当品交換(三五)

一冊 四五

\*西群馬郡内藩々貸下金取立元帳 旧高崎藩之部 明治一一一九年

一冊 四三

(高崎駅本間篤烈官有地拝借料年賦上納関係書類) 会計課 明治一八年一二月一十九年一〇月

一冊 四七

(西群馬郡白井村埴田保平道路開鑿拝借金返納関係書類) 会計課 明治一九一二年

一冊 四四

明治二〇年

\*御指令本書 議事課 明治一九一二年

一冊 三

閣省訓令留 甲 文書課 一月一二年六月

判委任官定員・同昇等年数計算法、俸給旅費支給規則、師範学校経費予算調製、高等中学設置区域、地方官々制、(一四他)

一冊 四〇

閣省訓令留 乙 文書課 一一二月

国税徴収、経費月額配付、伝染病予防、個人恩給下賜、社寺保存金下賜(二〇)

一冊 四

\*御指令本書 文書課 明治一九一二年

一冊 八

\*本県訓令 甲号 文書課 明治一九一二年

訓一四六。訓甲一五二。

一冊 二六

\*令達番号帳 文書課 明治一一二〇年

一冊 一四

御指令本書 農商課

官有地貸渡・私下、尺度製作鑑札、電信分局開設、製糸資金貸下(一一)

一冊 八四

御指令本書 庶務課

官有地貸渡・私下、荒地処分、草津温泉敷貸渡、公証簿引継、戸籍表報告(七三)

一冊 八五

\*明治十五年以降地籍編纂ニ関スル書類留 庶務課 明治一五二〇年

一冊 二七

西群馬郡官林簿 拾貳冊ノ内 庶務課 明治一四二〇年

末尾に「国土保安官林簿」付綴

一冊 二〇

山林原野官民有区别 (明治二〇年)

本年訓第三七号内務省農商務省訓令を事由に民有編入許可となつた地名・地目台帳 東群馬以下一郡・南勢多郡・西群馬郡の三冊合綴

合一冊 二六

山林原野官民有区别 (明治二〇年)

前項に同じ、吾妻郡(全五冊)・南甘楽郡・山田郡の七冊合綴

合一冊 五三

\*御指令本書 土木課 明治一九一二年

一冊 一三

\*御指令本書 兵事課 明治一九一二年

一冊 一五

\*御指令本書 学務課 明治一九一二年

一冊 一八

\*御指令本書 衛生課 明治一九一二年

一冊 五〇

御指令本書 會計課 (四四)

一冊 六

(製糸原社及研業社貸下金抵当品交換書類) 會計課公債係 明治一八一二年

一九綴 四四

(士族就産資本貸下金関係書類) 會計課公債係 明治二〇一二年

一綴 五九

伊勢崎町勸奨組合返納延期額

(伊勢崎織物講習所貸下金関係書類) 會計課

一綴 四六

(館林町関口千磨喜雜種貸返納猶予書類) 會計課 七月

一綴 四八

\*南勢多郡旧藩々貸下金取立帳 明治二一二年

一冊 五二

\*旧水戸県貸下金取立帳 明治二一二年

一冊 五二

明治二十一年

\*御指令本書 議事課 明治一九一二年

一冊 八

閣省訓令留 文書課 一一二月

一冊 四三

\*御指令本書 文書課 明治一九一二年

一冊 八三

御指令本書 文書課 明治二一二年  
町村會議員選舉・町村區画・町村組合等町村制に関する件(三)

一冊 五七

御指令本書 庶務課  
官有地貸渡・私下、外国人雇入免状下付(五四)

一冊 六七

官民有区别 庶務課 明治二一二年  
〔脱落地編入綴込〕(二、三両年)の二冊を合綴(四四)

一冊 二五

\*地租其他不納二係ル官没地書類 庶務課 明治一八一二年九月

一冊 二九

\*外国人取扱参照書類 庶務課 明治一六一二四

一冊 三九

外国人取扱及外国人旅券二付外務省訓示(二二年二月三日)

御指令本書 土木課 明治二一二年  
道橋用水路新設 鉄道布設 道路組替(八)

一冊 五九

\*国県道線路其他取調書類 土木課 明治一七一年

一冊 三三

山田郡安楽土村字赤岩ノ切ニ関スル書類  
附新宿村字後原相生川架橋関係書類 土木課 明治  
二一―二五年

両毛鉄道布設のためノ切堤防築造及仮橋架換

日本織物会社水路一件 土木課 明治二一―二  
二年

山田郡安楽土村地内渡良瀬川堀鑿用水路新設関係

\*御指令本書 兵事課 明治一九―二二年

(二)

\*御指令本書 学務課 明治一九―二二年

(九)

(高崎真町)金井虎一印紙代金未納分諸貸付金  
(編入書類) 會計課

\*繭糸改良会社及上毛繭糸織物改良会社貸下金  
関係書類 會計課 明治一五―二一年

\*吾妻郡応桑村移住士族十一人江貸下金年賦返  
納処分換書類 會計課公債係 明治一八―二一年

(厚生社深井新蔵貸下製糸資金返納処分書類  
綴) 會計課 明治一八―二一年九月

(過渡金返納雜種貸取扱書類) 會計課 明治  
二〇―二一年

非職俸給・賞勲年金に過剰支払分を雜種貸に繰入れて返  
納処分

(高崎柳川町小堀銑弥雜種貸下金返納猶予書  
類) 會計課 一二月

\*士族就産貸下金調 明治一五―二一年

(士族就産資本金貸下金関係書類) 會計課

公債係

明治二〇―二一年  
北甘楽郡小幡村柴田良適皆納ニ付抵当物件取消願

\*東群馬郡旧水戸藩貸下金取立元帳 明治三一  
二一年

## 明治二二年

\*御指令本書 議事課 明治一九―二二年

(九)

官民有地変換 共冊第三号 庶務課  
道路水路敷設地となる民有地を官有地に編組の登記請求  
書類

\*官民有区别 庶務課地理係 明治二一―二二年

(一〇)

内務省訓令及通牒 文書課

内務省及同部局発令の訓・戸・総甲・県・県秘等の訓令、  
及び府県伺に基く指令を訓令したもの(八五)

大蔵省訓令 文書課

(八三)

令達指令番号 文書課

文書課指令及訓令(乙)番号帳合綴

\*御指令本書 文書課 明治一九―二二年

(九)

\*御指令本書 文書課 明治二一―二二年

(二)

各郡役所雇任免届 文書課

木杯回送ニ関スル書類及雜書 文書課 明治二  
一―二五年

文書授受、物品購求、賞与下付

\*御指令本書 土木課 明治二一—二二年  
(一三) 一冊 五九

(西群馬・片岡郡官有地御料地貸渡調書)  
土木課 明治二一—二九年 一冊 二九  
前後欠。御料地・官有地産物松下を含む

(用水及水道書類) 土木課  
3 高崎官所内水道布設書類 一冊 三三  
高崎兵営内水道引用

\*御指令本書 兵事課 明治一九—二二年  
(四) 一冊 一五

\*御指令本書 学務課 明治一九—二二年  
(九) 一冊 一八

\*小野組負債官 金 第二回分配分一卷 會計  
課 明治一〇—二二年 一冊 四〇

\*旧岩鼻引繼困糶代并郵々仕法付差出金下戻  
書類綴込 會計課 明治一七—二二年 一冊 四三

明治 二三年

内務省訓令及通牒 知事官房図書係 一一—二月  
(一〇) 一冊 四

大蔵省訓令及通牒 知事官房図書係  
(一〇〇) 一冊 四

御指令本書 知事官房 明治二三—二四年  
各官定員、知事出張、雇外人居住願 (五) 一冊 三

各府県伺指令 知事官房秘書係 明治三三年分  
(八四) 一冊 二

例則 二閱スル書類綴 知事官房秘書係 一一月—  
二五年九月 一冊 二七  
県庁処務細則等の職制例規、紀元節拝賀式

御指令本書 第一課庶務係  
官有地貸渡・松下、寺社境内地編入・松下、寺院明細帳  
記入、備外國人免状、郡長他県出張、迷子処分 (四二) 一冊 八

御指令本書 第二課土木係  
(一二) 一冊 一三

新町 間馬車鉄道書類 第二課土木係 明治二三—  
二八年 一冊 三三  
新町「富田、吉井」高崎間布設、上野馬車鉄道株式會  
社出願、許可後着工遅延にて無効

御指令本書 第二課農商係  
農事改良、同研究会技師派遣、林場松下、養魚場拝借  
(二七) 一冊 九

官民有区别 第二課農商係 明治二三—二四年  
原表紙「墾落地編入書類」 (九) 一冊 二六

官民有地交換 共冊第二号 第二課農商係  
原表紙「道路水路堤塘潰地々種組換書類 第貳号」 (二五) 一冊 二七

官有地松下書類留 第四号 第一課農商係  
(一七) 一冊 二八

御指令本書 第三課学務係・兵事係 一〇月—二五  
年三月 一冊 二四

小学・高等小学・高等師範・尋常師範教員採用、授業料、  
校費、存続 (学務二) 神社・寺院、戸籍移動、徴兵事務  
(兵事二) 一冊 二五

御指令本書 第三課学務係  
外國人雇傭、小学教科書新定 師範学校経費予算及流用  
(六) 一冊 二六

各省諸令達本書 第四課 一一月—二五年六月  
經常歳出精算・予算増減額、恩給支払 (二五他) 一冊 二五

御指令本書 第四課 一〇月―一五年三月 一冊 一五五  
計量検印引換・庁費・旅費等流用、二四年度徴兵其他  
経費増額(一一)

御指令本書 第四課 一冊 五七七  
会計法規、予算増額請求、庁費流用(三〇)

明治二四年

令達指令番号 知事官房 一冊 六六  
令達番号帳(第一課庶務係)、指令番号帳(官房文書  
係)郡町村官衙・個人宛、訓令乙番号帳(同前・  
郡町村官衙宛)の三冊を合綴

\*外国人関係書類 知事官房 明治一五―二四年 一冊 五九  
外国人取扱参照書綴 知事官房 明治一六―二  
四年

\*褒章条例 明治一四―二四年 一冊 三六  
官民有地変換 共冊第一号 第二課農商係 一冊 三七  
原表紙「道路水路堤塘潰地々種目組換書類」(二七)

\*官民有区別 第二課 明治二三―二四年 一冊 二六  
(一九)

\*高崎営所内水道布設書類 第二課土木係 明治  
二二―二四年 一冊 三四

利根郡古馬牧村後閑・上牧・下牧争論地書類 一冊 四六  
第二課農商係 明治二四―二六年  
同村後閑・下牧間境界査定及秣場に關する争論、(上牧  
は仲裁者)

\*御指令本書 第三課勞務係・兵事係 明治二三―  
二五年三月 一冊 二四  
(学務一三)(兵事二七)

\*各省諸令達本書 第四課 明治二三―二五年六月 一冊 五五  
御指令本書 第四課 明治三一―二五年三月 一冊 一五四  
(四二)

(乙収授金件名簿) 第四課地方費係 明治二三  
年一月―二四年二月 一冊 四三  
前半欠。地方税・雜收入等の領収入金簿カ

明治二五年

(官省訓令及通達) 知事官房 明治二五―二九年 合一冊 一九二  
内閣・諸省訓令通達合綴。官内省(三)、外務省(二)  
陸海軍省(四)、司法省(五)、農商務省(三)、  
逓信省(一)

内務省訓令及通牒 知事官房 明治二五―二九年 一冊 四五  
(六七)

文部省指令 知事官房 明治二五―三一年 一冊 五三  
学校諸規則、教員職務規程、同給料、教科書使用(二四)

農商務省指令 知事官房 明治二五―二七年 一冊 五  
官有地借地・私下、度量衡(一九)

\*例則ニ関スル書類綴 知事官房秘書係 明治二三  
―二五年九月 一冊 二七  
儀式

\*木杯回送ニ関スル書類及雜書 知事官房文書係 一冊 三六  
明治二二―二五年

地方會計規則 (明治二五年実施) 一冊 四九  
群馬県処務細則 三月一六日 印一冊 六  
庁達七号。

本庁文書保存規則・本庁処務細則 知事官房  
文書保存主任 明治二五・二七年

印一冊 二

保存規則(五月三〇日府達二五号、二七年二月二日府達八号改正) 処務細則(二七年一月四日訓令甲一七号、同六月二日訓令甲四五号改正)

土地水面収用 第二課地理係

民有地買収による代金下付・地種目組換(二七)

一冊 二六

土地水面官用地 第二課地理係

民有地を官用地に献納・買収、官有地内の地種組換(四)

一冊 二七

(山林原野官有地官有物払下書類) 第二課地理係

四月―二六年二月

一冊 三七

秣場・萱生地・山・山林の私下、

\*山田郡安楽土村赤岩ノ切ニ関スル書類 第二課土木係

明治二一―二五年

一冊 三三

三間橋訴状及判決書 第二課土木係

北甘楽郡二田町・川井村・青倉村入会三間橋架橋工事の遅延過怠金につき工事請負人より同過怠金取消請求訴訟及同控訴

一冊 三三

高崎 横川 間鉄道用地買収書類 第二課地理係

明治二五年(二四年四月―二六年二月)

一冊 三三

\*各省諸令達本書 第四課 明治三二―二五年六月

一冊 三三

明治 二六 年

\* (官省訓令及通達) 知事官房 明治二五―二九年

内閣(一)、宮内省(二)、外務省(三)、陸海軍省(四)、司法省(五)、農商務省(九)、通信省(四)

一冊 二九

\* 内務省訓令及通牒 知事官房 明治二五―二九年

(八五)

一冊 二九

大蔵省訓令 知事官房 明治二六―三一

(六五)

一冊 三〇

\* 文部省指令 知事官房図書係 明治二五―三一年

(六)

一冊 三〇

\* 農商務省指令 知事官房 明治二五―二七年

(四二)

一冊 三〇

通信省指令 知事官房 明治二六―三一年

電氣營業取締規則、電灯会社營業(一)

一冊 三〇

官制改正ニ関スル諸書類 一一月

地方官々制改正に伴う内務省・大蔵省等の内訓・通牒

一冊 三〇

量水標 第二課土木係 明治二六―二七年

設置請負、取扱人心得(七)

一冊 三〇

\* 日光中宮祠疏水一件 第二課土木係 明治二四―二六年

一冊 三三

官林編入ニ関スル書類 第二課地理係

官有地を官林に編入につき東京大林区へ引継関係書類

一冊 三三

\* 利根郡古馬牧村後閑・上牧・下牧争論地書類 第二課地理係 明治二四―二六年

一冊 三三

明治 二七 年

\* (官省訓令及通達) 知事官房 明治二五―二九年

内閣(一)、宮内省(二)、外務省(三)、陸海軍省(一)、農商務省(二)、通信省(三)

一冊 三三

\* 内務省訓令及通牒 知事官房 明治二五―二九年

(四九)

一冊 三三



<p>*大藏省指令 知事官房 明治二六―三一年 (六二)</p>	<p>*内務省訓令及通牒 知事官房 明治二五―二九年 (五一)</p>
<p>*文部省指令 知事官房 明治二五―三一年 (九)</p>	<p>*大藏省訓令 知事官房 明治二六―三一年 (四〇)</p>
<p>*農商務省指令 知事官房 明治二五―二七年 (七八)</p>	<p>*文部省指令 知事官房 明治二五―三一年 (七)</p>
<p>*通信省指令 知事官房 明治二六―三一年 (四)</p>	<p>*農商務省指令 知事官房 明治二八―三一年 (六八)</p>
<p>内務大臣諮問ニ対シ答申 知事官房 二月 各府県知事諮問会にて稟申を命ぜられた事項の答申原議、及び稟申事項並に採納意見書</p>	<p>*通信省指令 知事官房 明治二六―三一年 (四)</p>
<p>*本庁処務細則 知事官房文書保存主任 明治二五、二七年</p>	<p>水配 茂呂用水・沢野九合用水 第二課土木係 明治二八―三六年</p>
<p>群馬県処務細則 一月四日 庁達第一号。六月二二日訓令甲四五号改正追加</p>	<p>軌道 第二課土木係 上野鐵道株式會社設立願、伊勢崎鐵道會社創立願、東武鐵道布設上申(四)</p>
<p>永年保存書類目錄 知事官房 明治二七年調</p>	<p>*新町 間馬車鐵道書類 第二課土木係 明治二三―二八年</p>
<p>軌道 第三課土木係 高崎・下仁田間鐵道敷設を上野鐵道株式會社出願關係 (五)</p>	<p>明治 二九年</p>
<p>*量水標 第二課土木係 明治二六―二七年 取扱人依囑・水位日表(一六)</p>	<p>明治 二九年</p>
<p>明治 二八年</p>	<p>*官省訓令及通達 知事官房 明治二五―二九年 宮内省(一)、外務省(二)、陸海軍省(三)、農商務省(五)、通信省(三)</p>
<p>*官省訓令及通達 知事官房 明治二五―二九年 宮内省(三)、外務省(一)、陸海軍省(八)、司法省(一)、農商務省(二)、通信省(七)</p>	<p>*内務省訓令及通牒 知事官房 明治二五―二九年 (五一)</p>
<p>九年</p>	<p>*大藏省訓令 知事官房 明治二六―三一年 (七四)</p>

*文部省指令 (四)	知事官房	明治二六—三二年	一冊	五
*農商務省指令 (一三四)	知事官房	明治二八—三二年	一冊	五
*逓信省指令 (二)	知事官房	明治二六—三二年	一冊	五
令達番号帳 知事官房 県令・訓令甲・庁達・告示・告諭・訓令乙・動第・正誤の各番号			一冊	七
軌道 式冊ノ二 第二課土木係 高崎・名古屋間及分岐線の中央鉄道株式会社創立願 関係			一冊	三
緑野馬車鉄道 二冊ノ一 第一課土木係 —大正二年 布設出願、運輸開始許可、支線延長・軌道變更願 (三五)			一冊	三
*西群馬 片岡郡官有地御料地貸渡調書 第二課 明 治二二—二九年			一冊	二
富岡一之宮間道路改修敷地買収書類 第二課 地理係 四月—三〇年九月 (一一)			一冊	三
海外旅行及出稼 第二課兵事係 旅券下付・返納、移民表、移民保護 (一九)			一冊	三
洪水被害者救助御下賜金領収証 群馬県知事 宛 二二月			一綴	四
明治三〇年				
内務省訓令 (五〇)	知事官房	明治三〇—三二年	一冊	四
*大蔵省訓令 (二八)	知事官房	明治二六—三二年	一冊	五
*文部省指令 (一一)	知事官房	明治二五—三二年	一冊	五
*農商務省指令 (一一)	知事官房	明治二八—三二年	一冊	五
*逓信省指令 (二)	知事官房	明治二六—三二年	一冊	五
保存書類目録 二冊之内二号 知事官房 一月調			一冊	三
*府県吏員ニ関スル例規 明治一九—三〇年			一冊	三
軌道 第二課土木係 明治三〇—三二年九月 東武鉄道以下九社の設立願、予算表、増設願、営業開始願			一冊	三
上野鉄道ニ関スル書類 第二課土木係 一月— 三一年一月 許可命令書請書、工事仕様書、道路渠溝變更願			一冊	三
後閑三國道路路修繕用地買収 第二課地理係 —一五月 買収價格承諾書、代金請求書、代金下付訓令 (四)			一冊	三
東武鉄道敷地収用書類 第二課地理係 明治三〇— 三一年三月 東京・足利間四八哩六一鎖の工事認定に伴う用地収用			一冊	三
主副産物売払・官用地 第二課地理係 採草・採水・採石(売払)、民有地買収・官有地地価 修正(官用八)			合一冊	二

明治三一年

*内務省訓令 (四九)	知事官房	明治三〇—三二年	一冊	哭
*大藏省訓令 (二九)	知事官房	明治二六—三一年	一冊	吾
*文部省指令 (一〇)	知事官房	明治二五—三一年	一冊	吾
*農商務省指令 (一三)	知事官房	明治二八—三二年	一冊	至
*通信省指令 (二)	知事官房	明治二六—三一年	一冊	吾
実業有功者 第一課 褒賞下賜上申書類		明治三一—三三年	一冊	三九
官報々告規程 第一課庶務係 官報報告事項に関する問合に対し四三道府県の規程回答		一一—一二月	一冊	三二
*軌道 第二課土木係 官有地民有に引直、脱落地編入〔六〕		明治三〇—三六年	一冊	三毛
官民有区别 第二課地理係			一冊	二毛
土地水面官民有区别・山林原野官有地変換 第二課地理係 脱落地編入〔区别三〕、地種目変換〔変換一〕			一冊	二六
(民有地買収) 第一課地理係 利根架橋工事に要する悪水路敷の買収〔二〕			一綴	三六ノ四

明治三二年

*内務省訓令 (二)	知事官房	明治三〇—三二年	一冊	哭
(各省指令)	知事官房	明治三一—三三年	合一冊	二九
1 内務省指令 (九四)				
2 農商務省指令 (八)				
3 文部省指令 (二)				
4 外務省指令 (二)				
令達番号帳 知事官房			一冊	六
*実業有功者 第一課 大間々町用水路新設書類 第二課土木係 月—大正三年 同町防火を主目的とする用水路新設願、関係者利害協議、設計免許命令、設置後利用願		明治三一—三三年	一冊	三九
10			一冊	三六
明治三三年				
(各省指令)	知事官房	明治三一—三三年	合一冊	二九
5 宮内省指令 (二〇)				
6 内務省指令 (六一)				
7 逓信省指令 (二)				

8 農商務省指令 (五)

9 文部省指令 (三三)

\*印鑑 知事官房 明治一五—三三年

\*実業有功者 第一課 明治三一—三三年

片品川砂防調査 第二課  
沿岸砂防設備地調査復令書 各大字限圖一六枚綴込、

明治 三四年

内務省訓令及指令 知事官房 明治三四—三六年

(訓令二四) (指令四七)

訓令乙番号帳 知事官房

官有土地目録 公有ノ分 第一号 三月三十一日現在  
群馬・勢多・山田郡分

官有土地目録 私有ノ分 三月  
勢多・佐波・多野郡分 (合冊の内)

官有土地々目別内訳 三月  
地目別の反別・価格・筆数総計表 (合冊の内)

伊勢崎染織学校建築書 第二課土木係 明治三四—三六年度

明治 三五年

\*内務省訓令及指令 知事官房 明治三四—三六年  
(訓令一六)、(指令(農商務省指令混入)五九)

\*水配 茂呂用水・沢野九合用水 第二課土木係 明治二八—三五年

\*軌道 第一課土木係 明治三〇—三六年

官民有地変換 第二課地理係  
国有林社寺境内編入 水路堤塘敷編入及寄附(二七)

国有土地耕地整理地区へ編入認許表 附耕地整理竣成二付道水路面積届出表 第二課地理係 明治三五—大正九年

明治村大字上野田村耕地整理 第五課農務係 明治三五—三七年一〇月

同地区耕地整理申請許可、工事費補助申請、竣工後事業進達書等一件書類、現形図共、

明治 三六年

\*内務省訓令及指令 知事官房 明治三四—三六年

(訓令三三)、(指令六九)

(県規程類綴) 明治三六—三九年

1 群馬県庁処務細則 三八年四月二日  
庁訓一二号

2 同追加改正 三九年一〇月一日 庁訓二二号

3 部課長代理決裁事項廃止 三八年五月八日 庁訓二二号

4 官吏服務心得 三六年六月二〇日 庁達一四号

5 当直規程 三六年六月二〇日 庁達一五号

一冊 四

一冊 三六

一冊 三三

一冊 三三

一冊 三三

一冊 三

一冊 四

一冊 三八

一冊 三〇

一冊 三〇

一冊 三三

一冊 三三

一冊 三三

一冊 三六

一冊 三九

一冊 四

印合一冊 八

6 官吏服務心得改正 三八年四月二日  
庁訓一四号

7 当直規程改正 三八年四月二日 庁訓  
一五号

8 回議様式及文例改正 三八年四月二日  
庁訓一六号

9 第四部当直規程 三八年五月五日 庁訓  
二一号

10 第四部執行事務文例 三八年五月五日  
庁訓二〇号

11 郡庁処務規程準則 三六年九月七日 訓  
令二〇二号

12 郡官吏服務心得 三六年九月七日 訓令  
二〇三号

13 郡長服務心得 三六年一〇月二日 訓  
令二〇八号

14 (文書保存處理規程) 三九年九月八日他  
郡市長委任条件 三九年一〇月一九日  
訓令四三三号(群馬県報)

15 軌道 第二課土木係 明治三〇—三六年

\*伊勢崎染織学校建築書 第二課營繕係 明治  
三四—三六年度

県有地台帳 附買収民有地一筆限取調表 第二  
課地理係 三月三十一日現在

一冊 三六  
一冊 三六  
一冊 三六

明治 三十七年

令達番号帳 知事官房 一冊 一九

身分恩給 知事官房秘書係 一冊 三六  
恩給証書・扶助料証書下付に關する調書・請書(一七)

土地水面官有地交換 第二課 九月—三九年九月 一冊 三六  
官有地地種・地目交換 国有林社寺境内編入(四四)

団体農會・団体組合 第四課 一冊 三六  
農會會則變更・事業報告・決算書照會・農事調査表(農  
會一二) 養蚕改良友愛社設立 肥料商組合業務報告  
蚕農社定款(組合六)

\*明治村大字上野田村耕地整理 第四課農務係 一冊 三九  
明治三五—三十七年一〇月

明治 三十八年

(各省訓令指令通牒) 知事官房 合一冊 一四

1 内務省訓令 (一七)

2 内務省指令 (二三)

3 内務省通牒 (四)

4 大藏省訓令 (二〇)

5 農商務省訓令 (二)

6 農商務省通牒 (二)

7 逋信省訓令 (二)

8 文部省訓令 (二)

9 文部省指令 (八)

10 文部省通牒 (二)

11 司法省通牒 (二)

\* (県規程類綴) 明治三六―三九年

令達番号簿 九冊ノ内一 知事官房

送達番号帳 乙 九冊ノ内三 知事官房 一―  
二月

郡役所・木管区・学校・会社等へ各課の指令・証書・  
賞状・免許状等送達の発送簿

神流川行政訴訟関係 土木課 明治四二年 (三八  
―四二年)

多野郡神流村に神流川引用許可を与えた件に対し埼玉県  
児玉郡九郷・阿保両水利組合より処分取消請求出訴事件

寄附土地 土木課

寄附地の受納指令・登記嘱託 (二四)

農商工景況報告 農務課 明治三八―四二年

各前年度の景況を郡市長より報告

# 明治 三九年

\* (県規程類綴) 明治三六―三九年

参照 知事官房秘書係 明治三九―大正八年

郡役所予算配付額・同月額・神社寺院整理表・学校調査  
表・市町村基本財産調等各種統計表 他府県規定訓示

\* 土地水面官有地変換 土木課 明治三七―三九年  
九月

合 一冊 八

一冊 三

一冊 五

一冊 三三

一冊 二五

一冊 三六

合 一冊 八

一冊 三六

一冊 三六

譲興 土木課 一冊 二九三

不用の道路・堤防敷等の下付・譲与 (二八)

水利ニ関スル報告 三冊ノ内二 土木課 明治  
三九―四三年 一冊 三二

水力電気事業用水利用許可関係、同出願取扱事務分掌

起工出願 (水電事業不許可ノ分) 附大滝川筋訴  
願関係 土木課 明治三九―四〇年 一冊 三四

吾妻川水電関係 土木課 明治三九―四五年 一冊 三三

\* 農商工景況報告 農務省 明治三八―四二年 一冊 三六

# 明治 四〇年

官民有区別・官有地変換 第二課 一冊 二七五

国有地下展申請(区別三)、国有林・官有地の地種目変  
換・編入(変換四五)

堤防修築査定設計書 第二課 明治四〇年度 一冊 三九

利根・渡良瀬・烏・谷田の各川通別の工事箇所毎に工事  
費を査定

\* 水利ニ関スル報告 第二課 明治三九―四三年 一冊 三二

発電水力使用願綴 第二課 三月―四三年七月 一冊 三〇

利根川水力株式会社発電起業申請、許可後期限内未着工  
につき失効 大正五年二月廃止上申(一〇)

量水日表 第二課 二月―四一年一月 一冊 三〇

(軌道関係書類類綴) 第一課 明治四〇―大正七年 一冊 三五

電気軌道・人馬軌道・輕便鐵道の新設・延長出願指令  
(一一)

\* 農商工景況報告 第四課 明治三八―四二年 一冊 三六

明治四一年

令達番号帳 知事官房

制度・公布・雑事・身上・賞与 知事官房

処務細則改正 新年・天長節拝賀式(制八)、県報配付、  
県報印刷費増額(公三)、文書廃棄伺、官報報告通牒(雑  
九)、他署採用ニ付本県元巡查身上照会(身一)、管内徳  
行者行賞(賞二)

譲与 四冊ノ内二 第二課 五一―一月  
神社合併跡地・並木敷の下付・譲与(四〇)

譲与 四冊ノ内三 第二課 二―十二月  
(五九)

吾妻郡産牛馬組合 第四課 明治四一―大正三年度  
経費予算認可願 決算報告(八)

\*農商工景況報告 第四課 明治三八―四二年

明治四二年

警察署長会議ニ関スル書類 知事官房秘書係  
内務大臣演示、訓示事項、注意事項

誤謬更正・貸付・産物売払・売払  
土地水面に関する四帳簿合綴、(誤二) (貸一六) (産  
四) (売三四)

\*水利ニ関スル報告 第二課 明治三九―四三年

\*大間々町用水路新設書類 第二課 明治三二―大  
正三年

\*神流川行政訴訟関係 第二課 明治三八―四二年  
\*(軌道関係書類綴) 第二課 明治四〇―大正七年

東武鉄道 第二課 明治四二―大正二年  
太田―大間々間鉄道敷設出願(藪塚石材軌道・太田輕便  
鉄道)及同敷設権東武鉄道へ譲渡関係書類(三三)

伊香保電気軌道 二冊ノ一 第二課 明治四二―  
四三年 (三七)

\*農商工景況報告 第四課 明治三八―四二年

明治四三年

雑事(水害) 第一課 八一―十二月  
水害義捐金額収名簿

直轄橋梁修築台帳 第二課 明治四三年度

\*発電水力使用願綴 第二課 明治四〇―四三年

\*水利ニ関スル報告 第二課 明治三九―四三年

量水標時間観測表 第二課 五一―一〇月

賃橋渡船・鉄道及軌道・道路並木敷 第二課  
渡船營業、橋銭出納決算(賃橋二)、踏切水路溝橋設  
置、県道付換(鉄道二)、道路使用、土管理設(道路二)

\*(軌道関係書類綴) 第二課 明治四〇―大正七年

\*伊香保電気軌道 第二課 明治四二―四三年

儀式大会綴 共進会庶務係 六一―一〇月  
群馬県主催一府十四県聯合共進会の各種大会予定・予決  
算・会場使用・補助金交付返納(五七)

出品点数 共進会 (明治四二年五月—四三年)  
前項共進会出品予定申告、確定点数、県郡部別集計  
一冊 三六

明治 四四年

譲与 五冊ノ五 土木課  
神社合併跡地・立木の譲与 (一九)  
一冊 三六

水防委員任免関係 土木課 明治四四—大正五年  
一冊 三六

\* (軌道関係書類綴) 土木課 明治四〇—大正七年  
一冊 三五

軽便軌道 土木課 二月—大正元年  
全組製系所荷物運搬用軌道新設出願  
一冊 三三

大蔵省貸付金契約書 債務弁償済並免除許可ノ分  
會計課 明治四四—大正三年  
一冊 五六

旧藩貸下金・雜種貸・印紙私下代・訴訟費用等未納残高  
分の契約証、債務免除認可、債務管理通牒

明治 四五 (大正元) 年

公布・制度・雜事 知事官房 明治四五—大正元年  
一冊 九

処務細則改正 (公七)、天長節賀式、国旗掲揚 (制五)  
県報目録、文書廃棄伺、贈位、他県事務視察報告 (雜二—五)

令達番号帳 二冊ノ二 知事官房  
一冊 三

事務引継書 前知事神山閔次 知事依田銈次郎宛  
四月  
一冊 三七

河岸修繕工事設計書 土木課  
一冊 三三

堤防修繕工事設計書 土木課 四月—大正二年三月  
量水標修繕工事を含む  
一冊 三〇

交換 土木課  
不用国有地交付、耕地整理による道路等設計変更 (五二)  
一冊 二九

\* 吾妻川水電関係 土木課 明治三九—四五年  
一冊 三三

土地収用 土木課 大正元—四年  
足尾鉄道敷設のための土地収用法適用に対する収用裁決取消請求訴訟  
一冊 二三

足尾鉄道株式会社 其一 土木課 大正元—二年  
同鉄道線路建設に伴う県道付換工事関係  
一冊 二二

\* (軌道関係書類綴) 土木課 明治四〇—大正七年  
一冊 三五

軽便軌道 土木課 明治四四—大正元年  
一冊 三三

大正 二年

(官省訓令通牒) 知事官房  
一冊 二五

1 内閣訓令及通牒 (五)

2 内務省訓令 (九)

3 内務省通牒 (四二)

4 文部省訓令通牒 (六)

5 大蔵省訓令通牒 (八)

6 外務省訓令通牒 (三)

7 農商務省通牒 (四)

8 逓信省通牒 (二)

9 鐵道院通牒 (二)

10 司法省訓令 (二)

令達番号帳 知事官房  
一冊 三三



売払 冊ノ二 土木課 五十一二月  
土地水面類。不用官用地私下願指令〔四七〕

土地収用・陸地測量標 土木課

河川改修・発電起業に伴う土地収用〔収用一四〕、測量  
標敷地賃借契約 同標使用認可〔測量五〕

使用 土木課

水車運転・畑・水番小屋等を目的とする官公有土地水面  
使用願〔六一〕

河川占用願綴 土木課

船定繫場・水防土置場・水害避難小屋等を目的とする河  
川・河川敷・堤塘占用願及廃止届

起工出願 土木課

道路・橋梁・用水路等自費工事の出願・竣工・審査  
〔二二〕

利根川・渡良瀬川改修工事関係土地目録 土  
木課 四月―三年六月

同工事に関する買取用地官有地地種組換通牒及目録綴

\* 緑野馬車鉄道 土木課 明治一九―大正二年

\* (軌道関係書類綴) 土木課 明治四〇―大正七年

\* 東武鉄道 土木課 明治四二―大正二年

\* 足尾鉄道株式会社 其一 土木課 大正元―二年

前橋渋川間軌道関係書類 土木課 大正二―  
一四年

軌道修正・変更・延長工事

日誌 群馬県事務所 (八月三日―一〇月一八日)

富山県主催「府八県聯合共進会」の際、富山会場群馬県事務  
所日誌

## 大正三年

公布・制度・雑事 知事官房

予算流用、県報号外発行〔公二〕、紀元節拝賀式、暑中  
休暇、処務細則改正〔制六〕、予算書 歳出統計 文書  
廃棄、電信符号、他県事務視察復命〔雜二三〕

譲与 一冊ノ老 土木課

土地水面類。神社合併跡地及立木譲与〔一八〕

寄附土地 式冊ノ式 土木課

民有地上地許可、同登記嘱託〔三六〕

\* 大間々町用水路新設書類 土木課 明治三一―  
大正三年

利根川・渡良瀬川改修工事関係土地目録 土  
木課 一〇―一二月

河川法・賃橋渡船 土木課

堤防上立竹木私下 (河川二)、渡船営業、同賃増額、橋  
錢徴収〔賃橋九〕

\* (軌道関係書類綴) 土木課 明治四〇―大正  
七年

\* 吾妻郡産牛馬組合 農林課 明治四一―大正三  
年度

\* 大蔵省貸付金契約書 会計課 明治四四―大正  
三年

## 大正四年

一冊 二〇

一冊 二九

一冊 二九

一冊 三八

一冊 三四

一冊 三五

一冊 三五

一冊 三六

一冊 三六

合一冊  
一九六

- |                               |         |          |    |     |
|-------------------------------|---------|----------|----|-----|
| 1                             | 内務省訓令   | 〔五〕      | 一冊 | 六   |
| 2                             | 内務省通牒   | 〔二八〕     | 一冊 | 六   |
| 3                             | 大藏省訓令通牒 | 〔六〕      | 一冊 | 三〇三 |
| 4                             | 文部省訓令通牒 | 〔八〕      | 一冊 | 三三  |
| 5                             | 外務省訓令通牒 | 〔一四〕     | 一冊 | 三五  |
| 6                             | 農商務省通牒  | 〔一五〕     | 一冊 | 三五  |
| 7                             | 鐵道院通牒   | 〔二〕      | 一冊 | 三五  |
| 8                             | 司法省通牒   | 〔二〕      | 一冊 | 三五  |
| 9                             | 宮内省通牒   | 〔二〕      | 一冊 | 三五  |
| 送達番号簿 知事官房文書係 一—十二月           |         |          |    |     |
| * 土地収用                        | 土木課     | 大正元—四年   | 一冊 | 六三  |
| 土地収用                          | 土木課     | 一二月—七年七月 | 一冊 | 六五  |
| 利根發電株式會社設置にかかる土地収用に對し不服申立訴訟關係 |         |          |    |     |
| 使用                            | 土木課     |          | 一冊 | 三〇三 |
| 官公有土地水面使用願 (六五)               |         |          |    |     |
| 堤防修繕設計書                       | 土木課     | 大正四年度    | 一冊 | 三三  |
| *(軌道關係書類綴)                    |         |          |    |     |
| 七年                            | 土木課     | 明治四〇—大正  | 一冊 | 三五  |

- |             |      |     |                        |    |     |
|-------------|------|-----|------------------------|----|-----|
| 讓興          | 二冊ノ一 | 土木課 | 神社會併跡地・不用堤塘敷・道路敷讓与(二〇) | 一冊 | 二八六 |
| * 水防委員任免關係  |      | 土木課 |                        | 一冊 | 三九四 |
| * (軌道關係書類綴) |      | 土木課 |                        | 一冊 | 三六五 |
| 七年          |      |     |                        |    |     |

一冊 101

一冊 二九〇

耕地整理による国有地編入、官有地目変換〔三四〕同無償交付、民有地献納編

一冊 貢

宅地・電柱を目的とする使用願、同工事竣工届〔四三〕

一冊 三〇

〔七三〕

一冊

渡船營業・田畑開墾を目的とする河川敷占用・河川占用・河川生産物採取〔六四〕

- 令達番号帳 知事官房文書係 一冊 二冊  
大正八年度歳出概算増減内訳書・地方庁二産業部（經濟部）ノ新設ヲ要スル理由 内務省  
官房会計長（知事官房保存カ） 二月 合一冊 三七

\*土地収用 土木課 大正四―七年七月

地種目組換 土木課

国有地官有地の主管換、分割組換、寄附受納地地種組換  
(四〇)

一冊 三六

起工出願 冊之一 土木課

水車設置による民有地堀鑿水路新設、道路新設、同拡張  
工事(二〇六)

一冊 三六

合名会社古河鋳業会社水利使用願 土木課 四  
月―一年四月

一冊 三六

足尾銅山所屬機械運転等を目的とする渡良瀬川同支流発  
電事業出願関係

神流川水利使用出願書類 図面共 神流川電気株  
式会社発起人 県知事宛 九月二三日

二〇枚 三四

## 大正八年

\*参照 知事官房秘書係 明治三九―大正八年

一冊 三六

## 大正九年

\*国有土地耕地整理地区へ編入認許表 附耕地整  
理竣成二付道水路面積届出表 土木課 明治三五―大  
正九年

一冊 三六

## 大正一〇年

道路並木敷使用 土木課

電柱建設による道路占有(七)

一冊 三六

## 大正一二年

碓氷川派川水利使用関係 土木課 二月―三  
年一月

一冊 三六

## 大正一三年

地理使用 冊ノ五 土木課

雨除設置・水車運転・切堰・商品陳列を目的とする土地  
水面河川使用願(六四)

一冊 三六

## 大正一四年

地理使用 土木課

土地水面河川使用願(五二)

一冊 三六

道路並木敷使用 二冊ノ一 土木課

(六九)

一冊 三六

\*前橋渋川間軌道関係書類 土木課 大正二―一  
四年

一冊 三六

## 大正一五年

赤柴施業森林組合施業案説明書 同組合 四月編 孔一冊 三六九

昭和二年

(各省通牒) 知事官房

合一冊 一七七

1 内務省通牒 (一〇五)

2 大蔵省通牒 (四)

3 商工省通牒 (一〇)

4 文部省通牒 (三三)

5 農林省通牒 (五〇)

6 鉄道省通牒 (二)

年代不詳分・その他

庚午歳別除金并従前仕払之分仕訳 一通一綴 四三

旧高崎藩貸下金尅町限書抜 一冊 五五

旧高崎藩貸下金尅村限書抜 一冊 五五

官有道路堤塘水路鉄道線路字限仕訳表 西群馬郡柴崎村 第壹号甲 一冊 四六

民有田畑畦畔敷一筆限仕訳表 西群馬郡柴崎村 第五号表 一冊 四六

民有地第一種地目限合計反別仕訳表 西群馬郡柴崎村 第七号表 一冊 四六

(地番面積測量図) 一綴 四八

上野三四〇〇一三六二一番間の二四地番毎の概略図及び測量図

国府村全図 一鋪 四八九

相馬村路線略図 一鋪 四九一

群馬郡室田町路線地図 一鋪 四九三

(群馬郡倉田村路線地図) 一鋪 四九三

群馬郡箕輪村道路線図 一鋪 四九四

車郷村道路線認定図 一鋪 四九五

佐波郡名和豊受耕地整理組合現形図及予定図 六鋪 四九六

大正年間 土木課保存。「国有地編入 現形図・予定図入」の袋入 一鋪 四九六

勢多郡柏川村大字月田月田耕地整理組合地区現形並予定図 一鋪 四九七

耕地整理地区除外図 一鋪 四九七

村名不詳 一鋪 四九七

客車図・貨車図 二枚 四九八

鉄道布設許可申請の附属図か 二枚 四九八

両毛整織株式合資会社定款 明治三九年一〇月 印一通 四九九

両毛整織株式合資会社營業報告 明治四〇年六月一四二一年 印五冊 四七〇

第一期(四〇年上半年期)―第五期(四二年上半年期)分 一冊 四七〇

渡良瀬水力電気株式会社定款 明治三九年三月 二部二冊 四七〇

第六回營業報告書(明治四十二年上半期) 二部二冊 四七〇

渡良瀬水力電気株式会社 明治四十二年七月 二部二冊 四七〇

郡役所文書

戦時記念造林経営のため村債起債関係

利根郡役所

(村道認定許可申請書願) 大正九年

一九綴 四〇

勢多郡役所

郡行政経済 第一課 大正六年

郡費予決算、郡規程、郡有財産表、郡会議案、同決議録、所得税調査〔二六〕

一冊 四七五

(町村巡視) 大正一一年七―一二月

郡下一七村巡視願未報告、関係通牒・復命〔八〕

一冊 三七

多野郡役所

霜害調査書類 明治二九年

一冊 四六

新町・角淵間渡船関係書類 第二課 大正二一五年

右渡船營業競願ニ付両岸示談成立

一冊 三六

北甘楽郡役所

郡参事会 明治三四年

開催通知、議案及参照書類、議事要領報告、委員就辞任届

一冊 四七

地理ニ関スル書類 明治四一年度

郡界査定、官有地払下、公有水面使用、誤伐木弁償金徴収

一冊 四六

碓氷郡役所

烏淵山林ニ関スル綴 明治三七年

一冊 四七

佐波郡役所

訴願訴訟書類 明治二五―二八年

西野村区長改選、同村六本木吉三郎税金滞納処分、玉村町会決議取消、茂呂村村会議員選挙異議申立、西野村村内架橋建議不採用処分不満

一冊 三九

郡行政 明治三九―四〇年

郡費予決算、同徴収・分賦、農会補助金、郡吏定員、庁舎貸借契約〔三九一年一五〕〔四〇年一〕

一冊 四六

郡行政及経済 大正八―九年五月

郡有建物管理・郡会議員手当支給・郡費収支取扱等の諸規程、郡債許可、郡積立金処分〔三四〕

一冊 四八

## 愛知県庁文書目録解題

### 文書の伝来と特色

**文書の伝来** 本文書は、昭和二十四年に財団法人徳川黎明会から当館が譲渡を受けたものである。県庁が作成・保管した文書が、前記黎明会

（当時は尾張徳川黎明会）の所有となつたのは昭和十四年四月のことであるが、移管の件はその前々年の末ごろから県庁舎の新築（昭和十三年四月移転）を契機として起こつたものであった。黎明会へは、同年九月にも郡役所引継文書を中心二度目の移管が行われ、第二次大戦末期には同会所蔵の貴重史料とともに伊那および木曾地方へ疎開することによって文書の保存措置が講じられた（疎開については『新編一宮市史』資料編第十一の跋文に詳しい）。二度にわたって引継がれた文書は、昭和十七年に県庁との合意の上で特に保存を要しないと認められた分について廃棄が行われ、残余分は名古屋の黎明会の倉庫（旧蓬左文庫）と、後述のように一部が東京の徳川林政史研究所に分散保存され、疎開先から帰着した名古屋保存の分が当館に譲渡されたのである。

**形態と内容** 右のようにして当館の所蔵となつた本文書は、明治六年から昭和八年に至る県庁文書と、郡役所文書で後に県庁の保管となつたもの（六九冊）と合せて総点数一、三六五冊で、内に若干の印刷物を含んでいる。その殆どは、渋紙の表紙を附して編冊した簿冊で、厚い簿冊には表紙と裏表紙の綴糸に別々の麻紐を通して小口のところで結べるようにしてあるものがあり、保存書類として特に配慮されていたことをうかがわせる。一方では、保存のために編冊するに際して、恐らく製本者の不注意で書類の天地を截断して本文の一部に

欠損を生じたものも少量ながら散見される。半数以上の簿冊には巻初に検索用の目次が付されているが、その内容などの詳細は後段で再述したい。個々の簿冊の表紙・背・小口に表題と数種の番号が墨書または朱書されている。表紙には「愛知県保存文書之章」「文書課記録係保管章」「第一課庶務係保管章」（何れも四・五センチ角、陽刻）、「文書目録登記済」（三・七×一・三センチ長円形）の四種の印が、一つまたは二つ以上捺されているものがある。但し、印の有無または多寡が何によるかは不明である。少なくとも、個々の簿冊の内容的意義と無関係であることは、同名表題の逐年簿冊について上記蔵印の不統一があることから明白といえよう。表紙には、このほかにも諸種の記事がみられる場合があるが、これについても後段に譲り、ここでは一部の簿冊の表紙に「廃棄」または「棄却」と印刷した短冊（一二×三センチ）が貼付され、或は貼付された痕跡を認め得ることを付け加えておく。

内容については、県庁文書として永年保存に指定された官省進達・指令、府県往復、庁内回議など、何れの県庁文書と比較しても目立った差異は認められない。勿論、個々の事例に関しては愛知県の特徴を有することは言を要しない。部類からみれば会計、土木、勸業、兵事に関するものが多く、年代的には明治十三年から同四十年までのものが大半を占めている。これらの中では、地方会計の具体的な実施経過を示す各種の原議書類、十一二十年代における貸入金関係書類、三十年代を中心とする県下の銀行・株式会社・取引所などの設立および営業に関する定款・報告類、十年代における各種土木工事の実施情況などに関する史料が纏まっているといえよう。

**関連** 現在、愛知県総務部文書課の書庫には戦前の文書として明治六年以降の「進退録」（又は進退原議）と、「地籍台帳」二、四二  
**史料** 二冊および「地籍図」二、一九六枚、その他が保管されている。しかし、第二次大戦の敗戦直後に文書課保管の全書類を数日

かりで焼却したといわれ、主要な文書は残っていない。郡役所廃止の際に地元に残されて、郡農会や地方事務所、工区事務所または町役場などに保管されていた郡役所文書も、昭和十八年十一月に県庁に移管輸送されているから、これもその時に灰になって失われたと推定され

る。従って、現在残っているものは前記の三種と、当時各課で保管していたために焼却を免かれた少量の簿冊類を断片的に集めたものである。

右の各課保管文書類の一部は、その後、愛知県文化会館愛知図書館に文書課から移管された。その主なものは『愛知県史』編纂の際に筆写収集された県史資料八一四点で、既に目録も整備されて研究用に公開されている。このほか同館には、元禄度の国絵図、維新後の家禄・賞典史料、郡役所文書など約二百点と、別に学事課から引継がれた杜寺明細帳が一括して所蔵されている。

次に県庁文書の引継をうけた徳川黎明会では、前述のように、その一部を東京の徳川林政史研究所（東京都豊島区目白三三八）に移して分散保管しており、この分はそのまま今も同所に所蔵されている。その内容は家禄奉還・士族名簿などの旧藩関係史料や御布告留などであるが、この中には本文書と直接関連ある史料もあるので、利用に当っては相互に参照していただきたい。また、漁業関係を中心に四二冊が水産庁水産資料館（東京都品川区豊町一―一六―二三）に所蔵されている。これは水産・漁業を始め、船舶・肥料・水産試験場などに及ぶ史料であるが、町村条例（六冊）や準則組合（明治三十九―四十一年）など本文書の中で年代の間隙を補うものが含まれている。

なお、『新編一宮市史』資料編十一、十二、十三、および『半田市史』資料編Ⅰに、当該地域の銀行・株式会社・取引所・同業組合・織物業などの関係史料が、本文書の中から抜萃翻刻されていることを付記しておく。

## 文書の配列

**配列の方針** 本目録では、全体を県庁文書と郡役所文書とに二大別した。これは、県庁文書が県庁各部課係で作成・徴集・入手し保存されたものであるのに対し、郡役所文書は、郡制廃止による郡役所の閉鎖という外的事情のために便宜上県庁が保管したものであって、



個々の文書の相互関連は作成段階では認められないからである。

二大別した文書のうち——といっても、郡役所文書は全体の五％に過ぎないから、この分を除外した残りの全部ということになるが、その県庁文書は年代別に分類し、同一年代内にあつては担当各課係の編成順に配列することを原則とした。この際、一冊で多年次にわたるものは始年で採るのを原則とし、必要と認めるものは重出を試みた。また、表題は原表紙にある題名を採用した。

郡役所文書は、これを県庁文書と区分した方針に鑑みても、各郡役所別に細分するのが当然と考えた。この結果、各郡役所毎の文書数は極めて少数となり、これを前記県庁文書と同様に年代分類するのは、却つて利用に不便であるため、各郡役所を単位にまとめて、その中を年代配列とした。この場合、多年次にわたるものの年代重出を行わなかったのは、数量からみてその必要を認めなかったからである。

右のように、従来の当館所蔵史料目録の編成法と違って編年分類を採用するに至った経過と、それによって派生する若干の問題について以下に説明することにする。

**文書保存規程** 本文書を配列するに当たつて、これらの文書が当時どのように保管されて来たかを考えねばならないが、その前に、愛知県庁が保存の対象とした文書について一瞥しておきたい。敗戦後の動揺によつて県庁所蔵の多くの文書が焼却されたと前述したが、その内容や数量については、もとより明確にする術はない。だが、昭和十三年に文書課で確認していた文書について、次の数字がある（文書課保存『編纂保存』による）。

(一) 特別永年保存文書 五、八七六

(二) 普通文書（永年保存ヲ含ム） 二二、七六〇

(三) 元郡役所ニ保存スル文書 九、二四七

このうち、(一)の中には文書課書庫に現蔵する地籍台帳や地籍図が含まれているし、(二)の中の七千冊は各課が廃棄を承認するものであった。これらの数字と、その後に尾張徳川黎明会へ引継がれた数字とを計算すれば、焼却に付された県庁文書は数千冊であろうかと推定される。これを本文書の千三百余冊と比較する時、その数は決して少いとはいえないが、それとともに焼却をまつ以前に、保存の対象ともならずにかなりの量の文書が廃棄されていたことが、他の官庁と同じように愛知県の場合にも推定し得ると思われる。

一体、県庁における文書保存が、各県の「文書保存規程」等の規則に基づいて処理されていたことはいうまでもない。愛知県がいつからこの種の規程を整備したかは確認できないが、一般的にはその始源は、明治八年四月の太政官第六拾八号達を以て、官庁の記録文書を嚴重に保存すべきこと、そのために各院省使庁府県に於て方法を設くべきことを達せられた時に始まると考えてよからう。つまり、これ以前については法制的な保存義務がなく、保存に関する措置が取られていなかったようである。今日、各県創設時の残存文書が少いのは時間的懸隔のほかに制度的不備が一因となっていることも多少は考慮すべきであろう。もともと、保存規則がなくても史料が保存されることは近世史料の例を引くまでもなく、県創設当初の史料に良質のものが残っている場合もあり、保存規則のために却って大量の廃棄を促す結果となつた一面のあることも認めねばならない。ともかく、右の達の後には各官庁で保存規程を定めることとなる。愛知県が明治二十七年八月十日に定めた「本庁文書整理保存規程」(整理番号(三)の内)によってその大要を示せば次の如くである。まず、保存期限については、第一種(永年)、第二種(十年)、第三種(一年)、第四種(法律命令ノ期限ニ従フヘキモノ)の四種に區別される。このうち、第一種―第三種の文書はそれぞれ次のように定められた。(同規程第四―六条)

#### 第一種

一 凡ノ法規及閣省達訓(令)示指令及之ニ関スル必要ノ通牒往復

- 二 重要ナル閣省上申稟議報告及之ニ関スル同上
- 三 同上ノ県(訓指)令、訓示、諭達、告示ノ原議及之ニ関スル同上
- 四 庁員交迭事務引継書
- 五 重要ナル人民ノ願、伺、上申、建白、請願及訴訟事件ノ書類
- 六 継続土木工事設計書及会社目論見及定款ノ類
- 七 県税豫算決算書
- 八 官有払下貸下地所建物ニ関スル書類
- 九 総テノ図書及絵図
- 十 右之外後來ノ徴証トナルヘキ書類

第二種

- 一 官報公報ノ類及年月報(但各課ニテ保存ノコト)
- 二 結了シタル土木事業ノ受負請書ノ類
- 三 右ノ外永年ノ参考トナルノ必要ナキモノ

第三種

- 一 官報々告材料及発刊後ノ統計材料及原稿
- 二 県、訓令、達、告示等ノ番号簿

三 庁員ノ願、届及出勤簿、宿直簿、交付簿

四 右ノ外十年ノ参考トナル必要ナキモノ

右の三種に該当する文書を、各課係で書名を挙げて保存期限を確認している例も見出せるが、一方では保存期限の満了を理由に大量の廃棄が実施されている。三種の期限の判別には右の条項では困難であつたり主観的要素のはいる可能性があるようにも思われる。しかも、その保存期限の決定は次に掲げる条項にみるように、文書を作成した部課で決定するようになってゐる。もちろん、保存文書の保管に関する行政や運営を考えねばならぬが、現在の実情から類推すれば、本文書の如き明治初年からの文書が多数残存したことは極めて幸いといふべきであらう。次に、各文書の保存・編綴に関する条文を同規程から引用しておく。

第八条 完結シタル文書ハ各係主務者ニ於テ三日以内ニ保存期限及事類等整理主任ト協議決定シ其旨ヲ欄外ニ記入シ整理主任ヨリ庶務係ニ引継ヘシ

第九条 庶務係ニ引継ヲ受タル文書ハ事類ニ従ヒ順次仮綴ト為シ一暦年ヲ以テ區別冊装スヘシ

冊装ノ方法ハ每件番号ヲ記シ第一及第四種ハ毎年索引ヲ別冊ニ記載シ第二種ハ目錄ノミヲ附記シ搜索ニ便ニスヘシ

永年保存ノ分ニシテ丁数少キモノハ累年トシ多キモノハ年度内瓜分シテ冊装スルヲ得事類ノ區別ニ疑ヒアルモノハ庶務係文書整理主任ト協議シ内務部長ノ判定ヲ受クヘシ

以上で、当時における県庁文書の整理保存処理の大概をうかがうことができる。期限の変更や個々の文書の完結年度の決め方などに改訂のあることは勿論である。本文書中にも十年保存を改めて永年保存に切り換えているものが少なくない。だがここでは、文書が事類に従つて（すなわち、事項分類されて）保存されたこと、及び編冊製本は作成課係でなく保存課係の作業であつたことに注意しておきたい。

編冊製本の作業が、保存を担当する一課係に委任されるのは編冊の体裁統一などのためにも必要な措置であるが、このために庁内各課の書類が一ヶ所に集積され、例えば表紙の付け違いのような誤謬を生じる可能性もでてくるので（三五・二七）など、文書整理者はこの点に留意せねばならない。編冊に関連した問題では、保存課係へ移管される以前に、作成課係での書類の綴合わせが不備なために起こる、例えば一件書類の分散錯乱とか異質書類の混入など種々の不統一が生じることも当然予想せねばならない。

**分類の方法** 次に、前記規程にある事類による分類である。一般に官庁文書の分類に用いられるのは、門・部・類・目・項の五段階区分であるが、愛知県における事類の内容を示す文書が発見できないため、その実体を知ることができない。個々の文書の表紙に記され

たところによると、例えば「会計門 県第一種 一号表乙一」の如くである。第一種は前にみたように保存期間を示す表示であり、一号以下の数字記号は具体的に何を示すかは不明だが、甲乙等の記号が細分項目を示し、数字は一種の整理番号であらうと推定される。明治三十年代後半以後に類名または目名に似たものを表題に用いている例が出てくるが、この例は比較的少なくて、後述の群馬県庁文書と極めて異なる。時代は下るが昭和十三年前後に保存年限満了文書を棄却する際の伺原議に添付された目録などによっても、門名以外の記載はみられない。なお、この時の門名は文書門以下二一門を数えられる。これらのことから推して、愛知県では門名による大分類のみを行っていたと考えられる。だが、たとえ大分類のみであっても、当時そのような分類が実施されていたとすれば、それを軽視することはできない。本目録の分類に当たって、これを採用しなかったのは次のように考えたからである。

第一に、当時における保存文書目録が発見できず、また個々の文書に門名を記したものが極めて少数で復元が不可能であった。第二に、事類の項目が年代によって変動することは他の事例からも容易に推察できることで、これでは分類の基準が年代によって一定しないことになる。つまり事類は必ずしも固定的な分類項目と認め難いのである。前に挙げた昭和十三年頃の棄却文書目録の中にみえる蚕糸門・地方門

等の名称は蚕糸課および地方課が創設された明治四四年および大正二年以降のことと推定して差支えあるまい。このことは、第三に、門名と課名とのかなり密接な関係を示唆する。編冊の基本が各課係で作成される過程を考えれば、この関係は当然といえる。第四に、事類の項目名が必ずしも利用に便利であるとはいえない。

大略以上のように考えてみると、各編冊の基礎となった文書作成部課を基準とした分類が最適という結論に達する。これならば、事類項目とも極めて近似したものになることは右に述べた如くであり、編冊の原形を崩さずにその内容がある程度明示することもできる。だが、部課編成が数次の改変を経たことは、これまた言を要しない。ことに明治時代の部課変遷は目まぐるしいばかりである。課中の係に至っては数ヶ月で所属課を変えることもあった。これでは部課を基準とした分類は成立しない。しかも、部課編成は府県官職制・地方官官制・府県制など中央政府の政策に左右されるものであったし、一方、文書の作成・編綴はその年次における各部課係が担当するものであった。部課の変遷は年代の推移と一致するわけである。その上、近代の官庁文書にあっては近世の文書類に比べて作成の年月日を容易に知ることができる。ここにおいて、本文書については編年分類とし、同一年代の中は部課編成順に配列することにした。

**部課の変遷** 編年に機構（部課係）を加味した分類大綱を採ったのは以上のような理由に基づくが、これを具体的に目録化して行くにはなお幾つかの問題が残った。まず何よりも官職制ないし組織機構を把握する必要があるが、処務細則類による部課変遷と、各課係の所管事項を明確にしなければならない。部課編成が基本的には中央政府の政策によるとはいえ、その実施は各県に委任されており、変遷の全貌確認は容易でない。本文書その他の諸資料によって確認し得たところは、凡そ別表の如くである。所管事項の移管など今後さらに補充していかなばならない。

次に、部課変遷を完全に把握し得たとしても、年度内における変化をどう目録化するかが問題である。本目録では、一応当該暦年の最終

部課名を採用した。これによると、例えば九月に改組された年の六―八月の文書は、作成時点とは異った部課名に編入される矛盾を生じる。しかし、新旧両課係名を採るのは煩瑣であるばかりでなく、場合によっては前後に分散掲出される結果となり、利用には却って不便となる。実際の個々の文書では、作成月日の明瞭な場合や所管分掌の継承が確認できない場合などには新部課編成の中へ旧部課名のまま記載したこともあるが、原則としては新課名を用いてある。但し、明治二十六年に限って、その改組が十二月三十日であつて新課名の使用は僅か二日間で、余りに実際とはなれるため、旧課名で表示した。また、目録上には課係名のみを記し、部名は部に相当する知事官房を除いて、すべて省略した。課の所属部名などについては別表の部課変遷表を参照されたい。

近代官庁文書は年代判定が容易だと述べたが、それは直ちに編年目録の編成が容易だということにはならない。暦年および会計年度、さらには個々の編冊事情が混在しているからである。会計年度が四月から翌年三月までと決つたのは明治十七年十二月のことで、それ以前は七月から翌年六月までであつた。前掲の文書規程は明治二十七年の改訂であるが、編冊は暦年によると定めてある。これを本文書の個々の簿冊と照合すれば、規程の遵守程度を知ることができよう。本目録では暦年を原則としながらも、時に会計年度を併用し、常識的範囲内の超過をも認めることにした。すなわち、翌年四―五月頃までの編冊は、その内容によって前年度の文書と認定したのである。これについても、例えば十二月から翌年三月までの文書が前年に編入されて、暦年原則とは多少矛盾する結果となつた一面を否定し得ない。利用に当たってはこの点に留意されたい。

### 累年簿冊の重出

年次との関連では、多年次にわたる――いわゆる累年簿冊の取扱についてもふれなければならない。この種の簿冊は、その最終の重出年を以て完結したとの判断から、終年の年に編入する例が多いが、簿冊内容の年代的関連からすると必ずしも最良の方法とは考えられず、利用の面では始年を基準にした方が便利なようである。それで、本目録では累年の簿冊は始年で採ることを原則とし、多くの場

合その終年にも重出した。さらに必要と認められるものについては期間内の各年に重複して重出した。この際、重出の分については表題の上に\*印を付して明示した。但し、後年の編纂書類は編纂年で採り、内容の最も古い年および、追加書類のある場合にはその最終年に重出した。なお、年代表示は、当該年内に完結する簿冊にあつては年代を略して始月と終月を示すように努めたが、時にこれを省略したものがあり、暦年を超えるものについては始月または始年と終年とを示し、必要な場合に限って終年に終月を加えた。これら重出分の部課表示は、当該年の部課名によつた。例えば、明治三十七年には第七課農務係としたものが、明治三八年では農務課農務係となるが如きものである。累年の長い場合には課名が二転三転しているものもあるので、他年次との参照の際はこの点にも留意されたい。なお、郡役所文書は各郡役所毎の数量が少いので、前述の如く、一切の重出を省略した。

## 表題と内容摘記

**件名と** 表題は、簿冊の表紙に記された題名に拠つた。当時における命名を尊重するためと、適当な表題を与えることが困難であるため

**索引** の両面の理由である。しかし、当時における表題名は、文書の様式名であつたり、漠然とした分類名であつたりして、その内容を察するのが困難である。例えば、令達原綴、郡市往復留などは前者の例であり、農事、徴兵などは後者の例である。そこで、少しでも利用に便宜なように内容の概略を注記した。表題の左に七ポイント活字で記したものがそれである。ところで、前掲文書規程第九条にも明記されているように（一三三頁参看）、編冊に当つてそこに編綴された一件毎の内容を記した目次（または目録・索引・件名など名称は一定でない）が簿冊の巻頭に付けられたものが多い。利用のためには、この目次の全部を掲載するのが最善であろうが、それには多大の労力と経費を要するため、現状では望み得ない。また、目次の表現が必ずしも内容を適確に示さないことも多く、時には目次が未完の場合もある。



29	29	30	31	32	32	36	36	38	38	40	40	40	44	44	大元	2	3	7	9	9	10	10	11	13	14	15
1	11	9	4	6	9	3	5	4	4	4	7	7	1	9	12	6	9	3	7	9	5	10	4	12	3	7
15		17	19	22	8			21	21	1		23	18	16		15	31	8	17	27		25	28		30	1

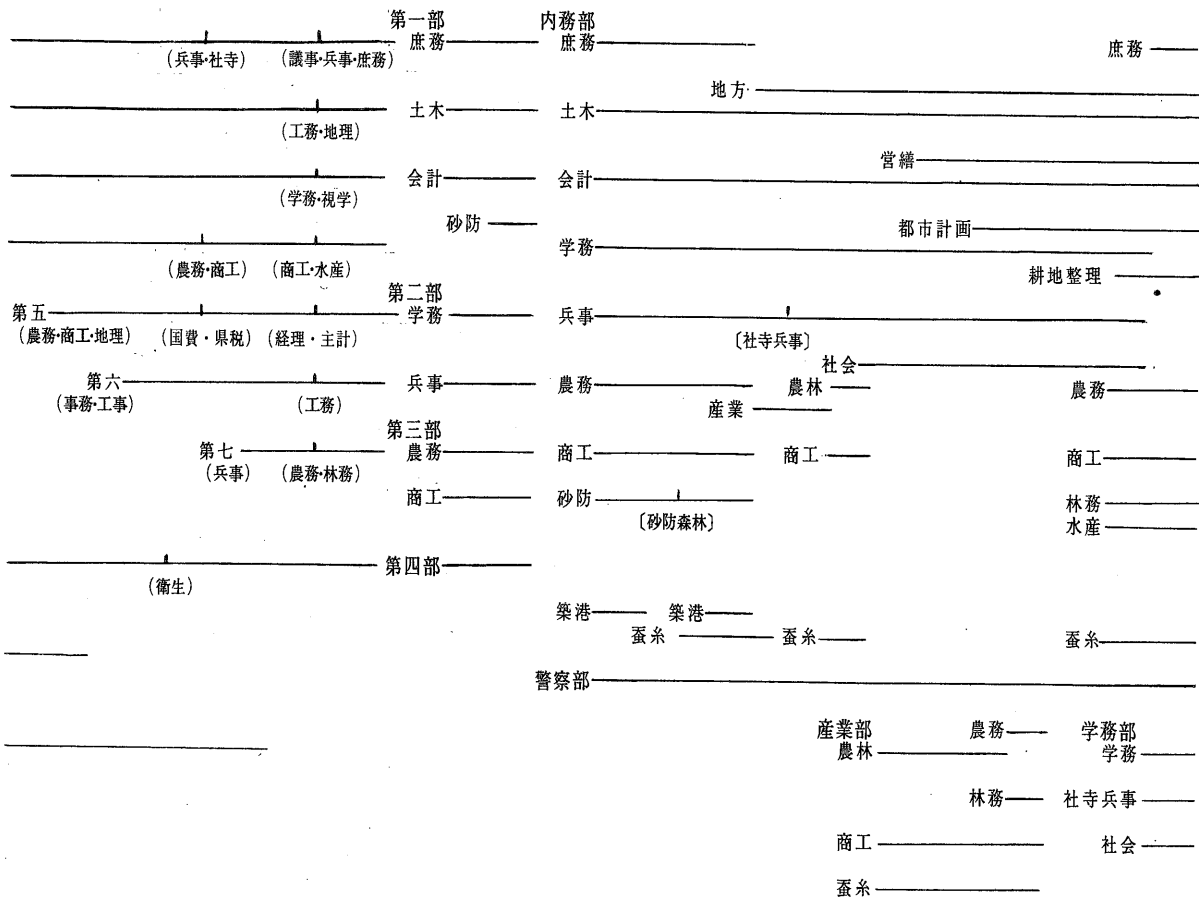

[illegible]

本目録では、目次を参照しつゝ、内容の概略のみを摘記し、目次を欠く簿冊にもこれを準用した。ただ、簿冊の厚薄によって生じる内容の多寡を知る目安として目次の件数を内容摘記の下に「(一)」で示すことにした。もともと、目次にはあっても本文が欠脱していたり、目次番号に重複・空番があったりするため、その修正には努力したけれど件数に誤りがないとは断言できない。代りに、目次のない分についても確認し易いものには件数を入れておいた。なお、「(五他)」とあるのは、五件だけ目次化されて以下未完であることを示す。また、重出させた文書では、内容摘記は始年にまとめて掲げ、件数は当該年に分出するのを原則とした。内容摘記が多岐にわたりながら件数が「(一)」とあるのはこのためである。同一表題の簿冊が二年以上にわたって何冊もある場合にも内容に差異がなければ、最も古い年代のものにだけ内容摘記を付した。何れも内容摘記の重複する繁を避けたのである。もし、重出文書でないのに内容摘記がない場合は、巻末の索引によって同一表題の最も古い年代の箇所を参照していただきたい。巻末索引は主としてこの目的のために作成したが、同時に一種の部類索引をも兼ねることを願った。勿論、全表題を採録したわけではなく、極めて不備なものであるが、文書目録における索引への一つの試みとして今後の検討の素材となれば幸せである。

各文書の表紙には、表題、年月、作成部課係名、分冊番号や、前述した部門名や保存期限などのほか、少なくとも五種類の基準を異にする整理番号が、墨書または朱書され、或は小紙片に記入して貼付してある。この中、表題は前記のようにこれ採ったが、年月・作成部課係名は各文書の内容や分類年代に合わせて修正した。また、部門名、保存期限、および各種の記号数字は省略した。ただ、同一課作成の同名簿冊で内容の異なるもの、例えば会計課書類の中で国庫財政と県財政とに分かれる同名簿冊について、「国第一種」「県第一種」の表示を内容摘記欄に注記として採用したものもある。

最後に、本文書の内容に関しては「形態と内容」の項に概略を記しておいたが、個別の内容については、編冊された簿冊形式のものが大

半を占めるという文書の性格からいって、限定的な内容を挙げるのが困難であり、この意味では個々の史料の内容摘記にも主観の混入おそれがないとはいえないが、ここにさらに内容摘記の要約を記すことは、それほどの意義を認め得ないので、本文書の内容については目録の内容摘記に譲ることにした。利用者はそれによって文書の概要を知っていただきたい。

## 群馬県庁文書目録解題

### 文書の伝来と特色

**文書の伝来** 本文書は、昭和三十三年と同三十六年との両年度に別かれて、書店を通じて当館の所蔵となったものである。何れも群馬県庁で作成・保存されていたものが、何らかの理由で古書店に出たものであろうが、三年を経て再度古書店に出たのは、流出が二度にわたったのでなく、店頭に出る時機がずれたものと推定される。従って、当館所蔵以外にも本文書の一部が巷間に流出した可能性が存するが、現在のところ他に所蔵されている事実には接していない。右のように、本来は一体であったと推定されるのであるが、当館への入手は二年度に別れているので、整理上はその区分が明確に残るようにした。すなわち、整理番号四九九番までが三十三年度収集分であり、五〇〇番以後が三十六年度収集分に属する。

**文書の特色** 両年度合せて五七七冊七通六九綴三五枚一四鋪の本文書の内容は、基本的には前記愛知県庁文書と同一であり、史料年代の上下限についても明治三年から昭和二年までであって大差はないが、二、三の点について簡単にふれておこう。

まず、文書の体裁については、板目紙の表紙を付けて製本されたものが多く、表紙には後述の如き表題のほか数種の印が捺されている。その主要なものを挙げれば「永年保存」(四・八×一・五センチ、及び二・七×〇・九センチの大小二種)、「台帳登記簿」(二・八×〇・九五センチ)、「書函第 号」(三・九×一・八センチ、及び二・八×〇・九センチの大小二種)などの何れも枠付長印で、最後の印の空白部には整理上の番号が記入されている場合もある。このほか、「群馬県図書」(四・五センチ角)、「群馬県記録科」(三センチ角)、「群馬県編輯係」

(二・四五センチ角)、などの蔵印がみられ、また文書課保存の永年文書であることを示す五・八×一〇・五センチの横形用紙を表紙裏下辺に貼付して小口見出書のようにしたものがある。類目名や棚番号を記入できる朱印もあるが、実例は少いので詳細は省略する。これらの諸印は、数次の点検または管理変更などの必要に応じて押捺されたものと推定されるが、印の種類や数量に統一を欠くのが何に起因するかは、愛知県の場合と同様にここでも不明である。

本文書の内容では、明治二十年以前の分にややその特色がみられる。その一は、明治十年代以前の官省指令書が比較的によく保存されていることで、量的にも本文書の約二割に達する。明治十八年七月に所管移動によって記録係から編輯係へ引継がれた明治十七年以前の「御指令本書」は一五三冊、同目録は一二冊であるが(整理番号〔五〇〕以下同じ)、このうち本文書中に「御指令本書」一一五冊、目録は九冊が残っている。(因みに、後述の群馬県広報文書課文庫に御指令本書二冊と目録一冊が確認されるので、結局、本書三六冊と目録二冊が明治十八年七月以後に所在不明になっている)

次に旧藩県関係史料を挙げることができる。引継史料と残務処理史料であるが、これは群馬県の成立が明治九年八月と比較的遅かったことと関連があらうか。具体的には家禄渡帳や旧県官員履歴、それに旧藩貸付金処分の史料で、その量は決して多いとはいえないが、本文書の中では特色ある史料である。貸付金関係では旧岩鼻県から引継いだ困糶及村々仕法附差出金の処分に関する史料も注目される。なお、この村々仕法附差出金の資金を提供した吉田市右衛門家の史料は一部が当館の所蔵となっている(所蔵史料目録第十集に収録)。第三には、量的にいつて土木・地理関係の文書の多いことが指摘できるが、内容的には特に例示すべきものは見当らない。

## 関連

群馬県庁文書の主体は、現在も県総務部広報文書課の所管として同課の文庫に保管されている。昭和三九年に編纂された『保存文

## 史料

書目録 第一集』(群馬県発行)によれば、明治初年から昭和二十年に至るいわゆる戦前の文書は総数七、三〇七冊である。こ

の目録と本文書とを照合すると、前述の「御指令本書」の大半が当館の所蔵となっているほかは、特に著しい傾向は見出せない。逆にいえば、群馬県庁文書の利用には、広報文書課保管のものと、当館所蔵の本文書とを併用する必要があるわけである。

また、群馬県議会図書館にも約四〇冊の県庁文書が保管されている。

## 文書の配列

**文書の配列** 本文書の配列は、すべて愛知県庁文書の場合と同一である。従って、配列の方針その他については愛知県庁文書目録解題（以下前項と称す）のそれぞれの記述を参看されたい。ここには、本文書にのみ見られる特長や、前項で例示し得なかった問題などについて、二、三記しておく。

**文書保存と編輯掛** 県庁文書の保存に関して、明治八年四月に政府の達が発令されたことは前項で述べたが、本文書中にはこれを受けた県側の措置を示す史料があるので、それを紹介しておこう。まず、七月四日に編輯掛を設置するが、その事務内容について、当時の熊谷県令は次のような庁内達を出している（（二）の内）。

右今般編輯掛り差置候間、旧藩県引継之書物他日之考拠ニ可相備、部類無遺漏取調、編輯掛り江可差出候事、

但、官省印章有之指令并ニ大臣卿輔史官寮司より之公達内達共原書ニ限り同掛リニ於テ一々纂存可致筈ニ候、夫々座右見合ニ備置候分は更ニ一通宛写置可申候事、

明治八年七月四日

さらに八月十三日には、「本県新置以降昨明治七年迄之諸書類」はもちろん「本年分之書類ト雖モ逐次完結ニ至」つた分は編輯掛へ引渡

し、必要が起つた場合は編輯掛から借出すように命じている（同前）。この結果として、本文書の二割を占める「御指令本書」の基礎が築かれたことは、「御指令本書目次」〔五二〕の巻頭に附された次の如き例言に明らかである。

簿書ノ貴重スヘキ言ヲ俟サルナリ、然レトモ本州置県以降編輯保護ノ制未タ完フセス、故ニ其簿冊ノ收綴タル、彼我交錯後先紊乱統緒倫次ナキモノ旧岩鼻ヨリ旧群馬ニ馴致セリ、爾來年ヲ累ネ月ヲ追ヒ憲章制度百般繁興随テ簿書ノ數漸次堆積、啻ニ汗牛充棟ノミナラス、是ニ於テカ檢閱ノ煩勞ヲ醸シ、又往々散逸ノ憂ヲ做セリ、揖取県令夙トニ之ヲ省察アリ明治八年新ニ編輯掛ヲ置キ、規則ヲ設ケテ之ヲ管理セシム、啓等委員ノ任ヲ辱フシ速ニ撰輯整頓セント欲スルト雖モ、旁ハラ史誌編纂ノ劇務アリ（中略）今爰ニ一二ノ僚員ト謀リ以テ第一ニ申牒令書ノ最モ貴重スヘモノヲ撰輯、各分掌ニ類別シ、其指令月日ノ順次ヲ釐正シテ、漸ク明治三年ヨリ同八年ニ至ル迄ノ四拾式冊ヲ裝釘ス、而シテ冊コトニ目次ヲ附シ、其冒頭ニ指令ノ月日ヲ朱記シ、又別ニ之ヲ抄写總括シテ目次ノミヲ揚クルノ簿書三冊ヲ製シ、索引ニ便ニス、嚮ニ昨九年ノ令書ヲ撰定シ、今亦其前年ニ係ルノ分悉皆竣成、以テ上局ノ査照ヲ乞ヒ、庁庫ニ藏スルヲ得タリ、今後冊子ノ鄭重ヲ要スルノミナラス、更ニ省閱ノ利便ニ供シ、吾侪責任ノ万一ヲ塞ンコトヲ期シ、併テ鄙辭ヲ題シテ以テ例言ニ充ツト云爾

明治十年三月

九等属岡部啓五郎謹識

**御指令** 「御指令本書」はこのように編纂されたのであるが、これは同時に「御指令本書」の少なくとも明治十年以前の分については、**本書** 他の県庁文書と性格を異にすることを意味する。県庁文書の編冊の基本が作成各課係にあることは前項にみた通りであり、本文

書の他の簿冊はそれと一致している。それに対し「御指令本書」は担当課とは無関係の編輯掛が「各分掌ニ類別」して編纂したものである。この分掌は編纂時点におけるそれであつて、文書授受の時点のものではない。「御指令本書」編冊中の一件毎に捺された文書授受時におけ



23	25	27	28	36	38	38	38	39	(40	(40	44	44	45	大
・	・	・	・	・	・	・	・	・	・	・	・	・	・	2
11	2	1	7	6	4	4	4	2	8	8	9	9	5	2
・	・	・	・	・	・	・	・	・	・	・	・	・	・	・
4	16	4		20	7	21	21	15	)	)			27	10

知事官房 (秘書・文書) △ (図書) × (図書)

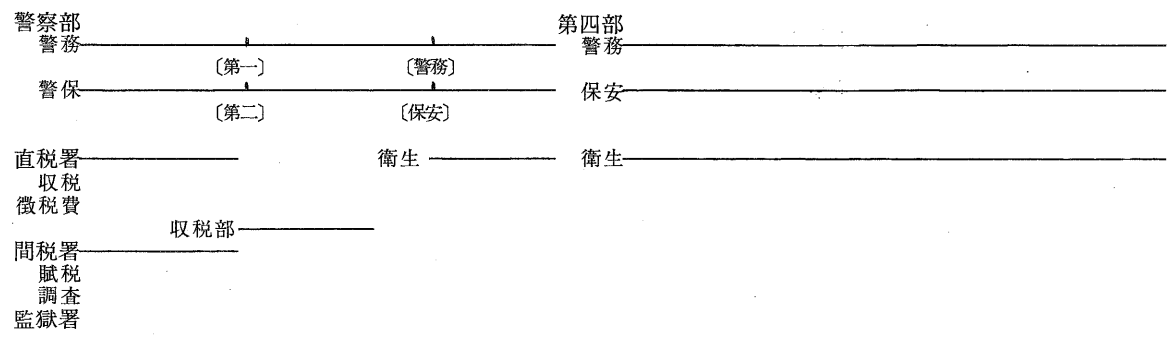
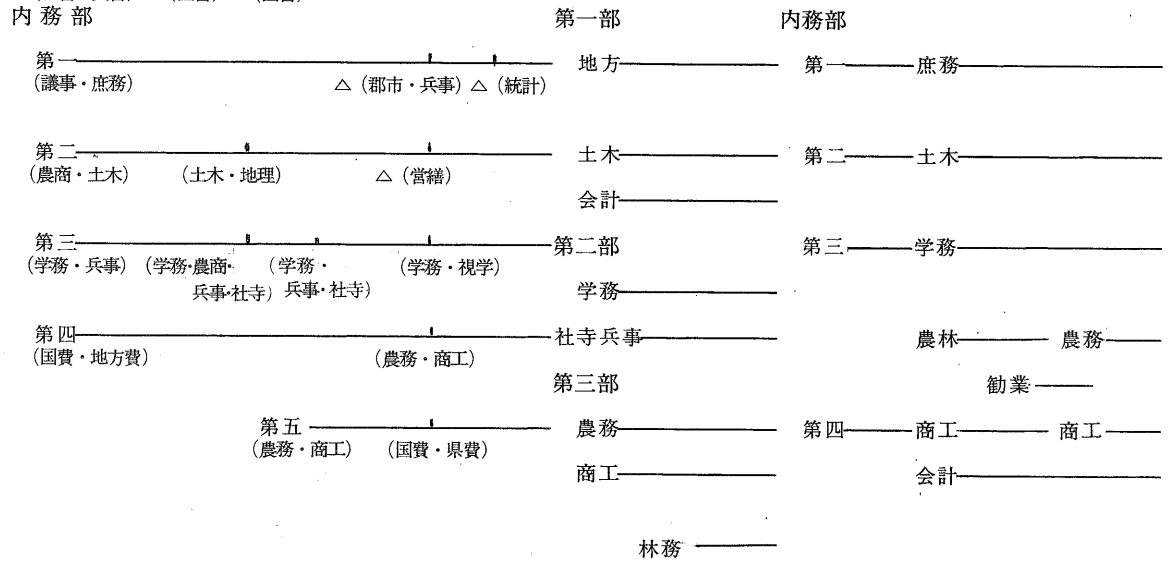

明 4 ・	8 ・	8 ・	8 ・	8 ・	9 ・	9 ・	11 ・	11 ・	13 ・	13 ・	14 ・	16 ・	16 ・	17 ・	18 ・	18 ・	19 ・	19 ・	23 ・
・	4 ・	7 ・	7 ・	8 ・	5 ・	5 ・	12 ・	12 ・	3 ・	6 ・	11 ・	1 ・	5 ・	6 ・	1 ・	8 ・	7 ・	7 ・	11 ・
	18	1	4	24	31	31	12	12	27	28	8	29	31	23	8	8			4

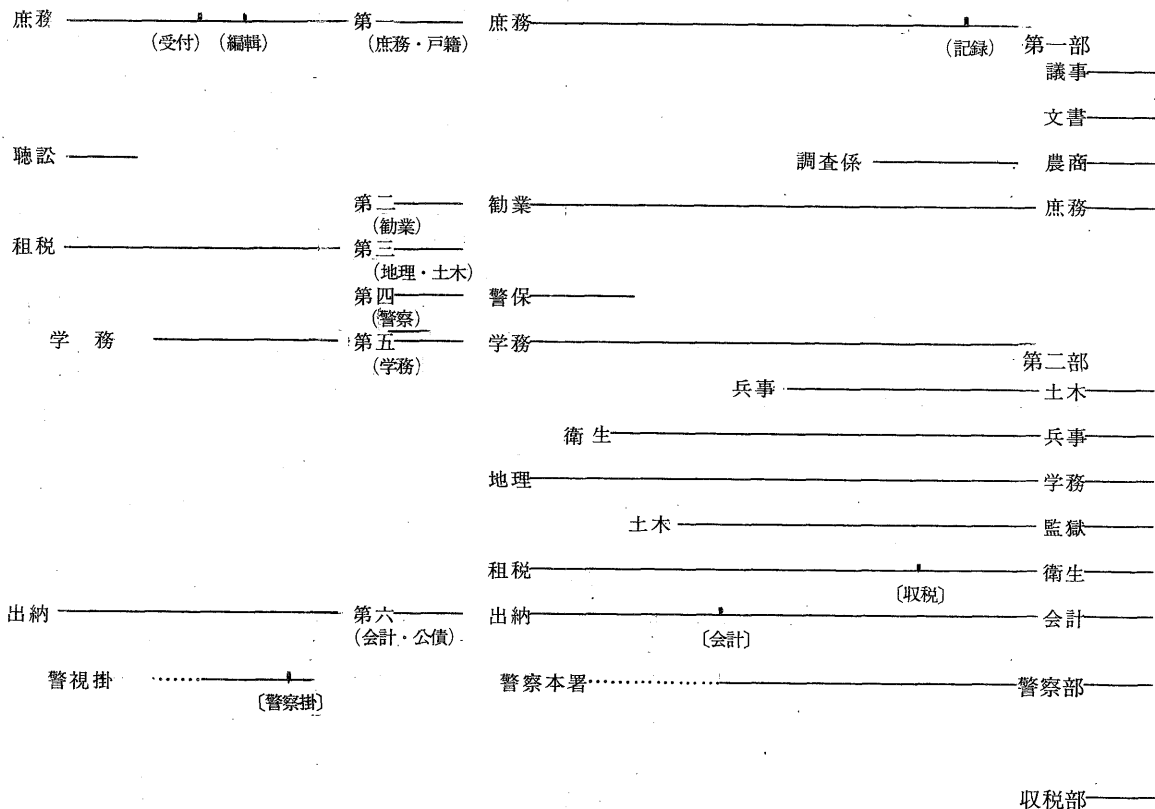

## 群馬県部課変遷表

- 本文書中の史料のほか、『群馬県史』巻四を参照した。
- 表中には課の称を略した。
- [ ] 内は課名の変更を示す。
- ( ) 内に主要な係名または分掌を記した。
- △は係の増加を、×は廃止を示す。
- .....は推定を示す。

る担当課印などによって、編纂以前の形態に戻すことが望ましいとも思うが、課印の重複などがあって不可能である。また、当時このような編纂が行なわれた結果を残すことにも十分の意義がないとはいえない。このため本目録では、編纂後の形態のまま掲出した。ただ、表紙には編纂時における分掌に基づいた課名が記されているので、実際の分課と一致しなくなった。例えば、明治六年には第一課は存在しないのに、明治六年分の御指令本書で、明治十年現在には第一課担当の内容のものは、これを第一課の御指令本書としているからである。しかし、逆に明治十年の第一課を明治六年の庶務課と改めることは、却て混乱の度を増すばかりで、一益もない。そこで、この分に限って編纂時の課名に（ ）を付して、編成年の推定課係の項に掲出してある。これとともに、編纂・製本の際に生じたと思われる脱落や異種史料の混入などを、利用者は十分に注意されたい。

編輯掛については、各課の事業報告ともいうべき「考蹟録」に関しても、次のような達が出されている。各課考蹟録の利用の際に、多少の参考になると考えて引用しておく。(二)

県庁之諸課諸掛ヲ設ル各々其事務ヲ担任セシメ、其効績ヲ計ル也、乃治民上不便是迄云々之処比度如是改正、或ハ賦税、或ハ出納教育警察地理土木戸籍諸般之事務是迄云々之処某月日ヨリ如是改定便宜ヲ得ル等之進歩景況該歳着手之初ヨリ歳末迄之諸績一年限取纏、監考搜索之料ニ供候条、自今諸課諸掛共一年中之該務改正進歩之廉取録、歳末限編輯懸へ可被差回、是ヲ各課諸掛考蹟録ト題シ、翌年一月限編纂浄書永ク庁中ノ検閲ニ備へ内務省へ進達ヲモ可致候事

八年十一月

**表題と分類** 次に、文書の分類について、群馬県では部類目名を用いている。例えば、「土木部道路橋梁類道路並木敷目」「地理部土地水面類寄附土地目」の如くである。これが文書の表題をも兼ねて、例えば後者の表紙には「土地水面寄附土地」と書かれる。表題と

と分類とが兼用されるわけである。しかし、群馬県の場合も、この部類目名が附されていない文書が多く、且つ時代による改変などを考えると、そのまま文書の分類基準と認め難いので、前項と同様の理由により編年と機構とを併用した配列を行なったのである。但し、文書の表題としては、表紙に右のように書かれている場合はこれを採用した。文書により目名だけで類名を欠くものもあるが、すべて原本に従った。ただ、部名は記載してあるものも一切採らなかった。表題による内容類推の困難なものに、簡単な内容摘記を施し、また巻末に索引を加えたことなどの事情については、すべて前項を参照されたい。なお、群馬県庁の大正末年に至る部課変遷表を、これも前項と同じ理由で掲げた。群馬県の場合は、ほぼ現在の県域に決定するのは明治九年八月二一日であって、それ以前は熊谷県または旧群馬県に属するが、これらは周知の事柄なので敢えて註記しなかった。

#### 〔付記〕

本目録の整理および目録の作成には原島陽一が当った。作成に当っては、多くの関係者の方々からご教示とご協力を賜わったが、とくに左記の諸機関には関連史料の調査・閲覧にたいへんお世話になった。また、所三男氏には文書の移動経過などについて数多くのご教示を得た。末尾ながら記して深甚の謝意を表する。

愛知県総務部文書課 愛知県文化会館愛知図書館 愛知県史編集室 群馬県総務部広報文書課 徳川林政史研究所  
水産庁水産資料館 (順不同)

(群馬県)

— 索引 —

共進会 明43

組合 第四課・農林課 明37, 44

考績録 第二課・山林科 明9, 10, 12

御指令本書 第二課・勸業課・同山林係・農商課 明  
6, 8, 9, 10, 11, 12, 14, 16, 17, 19

御指令本書 農商課 明20, 23

産物売払 第二課 明25, 30, 42

士族就産貸下金 明15~21, 20, 21

森林組合 大15

農会 第四課 明37

拝借金 出納課 明3~4, 5, 8, 19~21

両毛整織株式会社合資会社 明39, 40, 41, 42

渡良瀬水力電気株式会社 明39, 42

### その他

海外旅行及出稼 第三課兵事係 明29

考績録 第一課衛生係 明9, 10

考績録 第五課・学務課 明8, 9, 11

御指令本書 警保課 明12

御指令本書 警察本署 明13, 14, 15, 16, 17,  
18

御指令本書 警視掛 明8

御指令本書 警費掛 明10~11

御指令本書 第一課戸籍社寺科・第三課兵事係・兵事課  
明11, 12, 16, 17, 18, 19~22, 23~25

御指令本書 衛生課・衛生係 明9, 11, 12, 14,  
15, 16, 17, 18, 19~20

御指令本書 第三課学務係・第五課・学務課 明6~  
~8, 7~8, 9, 11, 12, 13, 15, 16, 17,  
19~22, 23, 23~25

臨時巡查撰募一件 戸籍掛 明10~11

〔索引終り〕

—索引—

21～22, 23, 31, 40  
官有山野台帳 第二課 明19  
官有地拝借一件 明18～19  
官有地払下一件 第二課地理係 明25  
官有地・官民有地変換 第二課地理係・同農商係・庶務課・農商課・土木課 明22, 23, 24, 31, 35, 37～39, 40  
官有土地目錄 明34  
官用地 第二課地理係 明25, 30  
官林編入 第二課地理係 明26  
官林簿 第二課地理係 明20  
起工出願 土木課 明39～40, 大2, 7  
軌道 第二課土木係 明27, 28, 29, 30～31, 43  
軌道關係 第二課 明40～大7, 明42～43, 大2～14  
寄附土地 第二課地理係 明38, 大3  
橋梁修築 第二課 明43  
輕便軌道 明44～大元  
県有地台帳 地理係 明36  
交換 土木課 明45, 大6  
考績録 第一課土木掛 明6～8, 9, 10, 11  
耕地整理 第四課農務係・土木課地理係 明35～37, 35～大9, 不詳  
御指令本書 第一課土木掛・同土木科・土木課 明4～5, 5～6, 8, 9, 10, 11, 12, 13, 14, 15, 16, 17, 19, 20, 21, 22, 23,  
御指令本書 第三課地理掛・地理課・地理掛・租税課地理係 明6～7, 8, 9, 10, 11, 12, 13, 15, 16, 17, 19  
水害 第一課 明43  
水配水防 第二課土木係・土木課 明12～15, 28～35  
水利使用 土木課 大7, 13  
水利使用出願 大7  
水利ニ関スル報告 第二課土木係 明39  
水力電氣關係 土木課 明39～41, 40～43, 大7  
譲与 第二課土木課 明39, 41, 44, 大3, 5  
神流川行政訴訟關係 明38～42  
多々良沼争論一件 地理課・地理係・租税課地理係 明12～16, 16  
賃橋渡船 土木課 明43, 大3  
堤防修繕設計書 第二課・土木課 明40, 45, 大

(群馬県)

4

鐵道及軌道 明43  
鐵道關係書類 第二課土木係・土木課 明29～大2  
30, 42～大2, 大元～2,  
道路並木敷 土木課 明43, 大6, 10, 14  
渡船橋梁留 地理課駅運係 明5～6  
土地水面売払 土木課 大2  
土地水面収用 土木課・第二課地理係 明25, 大元～4, 2, 4～7  
土地水面使用 土木課 大2, 4, 6, 13, 14  
土木買収關係書類 第二課地理係 明25, 29, 30, 31  
利根川・渡良瀬川改修工事關係土地目錄 土木課 大2, 3  
日光中宮祠疎水一件 土木課 明8～17, 14～26  
馬車鐵道關係書類 第二課土木係 明23～28  
用水路新設 第二課土木係 明32  
用水論 土木課 明12, 13  
陸地測量標 土木課 大2  
量水標・量水標観測表 第二課土木係・土木課 明26, 27, 40, 43

勸業・貸付

伊勢崎染織学校 明34～36  
岡登用水一件 土木課・開産係 明5～8, 15  
貸下牡馬 明16  
貸下金書類 明13, 15, 18～19, 18～21, 19, 20  
貸下金・貸付金書類 明20, 20～21, 21, 44  
貸下金穀(貸渡金穀)受払勘定帳 明8, 9, 10, 11, 12, 13, 14  
家禄資金受取証 明7  
旧岩鼻引繼団粃代并村々仕法差出金關係 明3～4, 4, 4～7, 5, 9, 17, 17～22  
旧高崎藩貸下金 出納課 明6～11, 不詳  
旧藩藩貸下金關係書類 第六課公債係・出納課公債係 明9, 9～11, 10, 12～13, 14  
旧藩藩貸下金取立元帳 明11～19, 12～20, 13～21  
旧水戸藩貸下金 明10～12, 12～20, 13～21  
旧水戸藩農具貸下一件書類 明8, 10, 11

## 群馬県庁文書

## 官房・庶務

岩鼻県引渡目録 明5  
 印鑑 官房 明15～33  
 大蔵省訓令 官房・同図書係 明22, 23, 26～31  
 外国人関係書類 庶務課・官房 明15～24, 16～24  
 外務省指令 官房 明32  
 閣省訓令留 文書課 明20, 21  
 官省御達留 第一課・庶務課 明6, 6～7, 8, 9, 10, 11, 13, 15, 17, 18  
 官省訓令及通達 官房 明25～29, 38, 大2, 44, 昭2  
 官省達留 庶務課記録科 明13, 15  
 官省内達訓示 庶務課 明15  
 宮内省指令 官房 明33  
 群馬県処務細則 明25, 27, 38  
 考績録 第一課・同戸籍掛・庶務課・編輯掛・戸籍社寺掛 明8, 9, 10, 12  
 御指令本書 第一課戸籍係・同社寺係 明10, 11, 12, 13, 14  
 御指令本書 駅通科・駅通掛 明9～10, 12  
 御指令本書 第一課・庶務課 明3～4, 4～5, 5～6, 6, 7, 8, 9, 11, 12, 13, 14, 15, 16, 17, 18, 20, 21, 23  
 御指令本書 官房 明23～24  
 御指令本書 調査課 明18  
 御指令本書 文書課 明19～22, 21, 22  
 御指令本書総目録 第一課・編輯掛・庶務課記録係 明3～8, 11, 12, 16, 17, 18  
 御指令本書領収留 (同到達録) 編輯係 明11, 15, 17  
 実業有功者 第一課 明33  
 上局伺 庶務課職務係 明14～15, 16  
 職制章程 庶務課 明11～19  
 叙勲者名簿 庶務課 明19  
 成規留 第一課・庶務課 明8, 10, 14, 15  
 送達番号帳 官房 明38, 大4  
 通信省指令 官房 明26～31, 33

内務省訓令 官房・同図書係 明22, 23, 25～29, 30～32, 32, 33, 34～36  
 農商務省指令 官房 明25～27, 28～31, 32, 33  
 褒賞条例 文書課 明14～24  
 保存書類目録 官房 明27, 30  
 本県訓令 文書課 明19～20  
 本県戊号達留 庶務課 明17  
 本県無号達綴 庶務課 明14, 16  
 身分恩給 官房秘書係 明37  
 木杯回送 文書課 明22  
 文部省指令 官房 明25～31, 32, 33  
 令達番号帳 官房 明11～20, 22, 24, 29, 32, 37, 38, 41, 大元, 2, 7

## 会計・租税

小野組一件 明7, 8, 10, 11  
 各省諸令達本書 第四課 明23～25  
 官省御指令本書 第三課・租税課・収税課 明4～5, 5～6, 6, 8, 9, 10, 11, 12, 13, 16, 17  
 考績録 第六課・租税課 明9, 12  
 御指令本書 第三課地租改正掛 明10, 11  
 御指令本書 第三課証券印紙掛 明6～7  
 御指令本書 第六課公債係 明5, 6, 6～7, 8, 9, 10, 11, 13, 19  
 御指令本書 第四課・会計課・出納課 明12, 13, 15, 16, 17, 18, 20, 23, 23～25  
 御指令本書 雑税掛 明4～5, 6, 7, 8, 9, 11  
 御指令本書 地方税科 明12  
 歳出概算増減内訳書 内務省 大7  
 地方会計規則 明25

## 土木・地理

河川占用願綴 土木課 大2, 6  
 河川沿官有土地調 明19  
 河川法 土木課 大3  
 官民有区制 第二課・庶務課・農商課・土木課 明20,

## 一 索引

農事 甲 第七課農務係・農林課農務係 明36～38, 大  
8～9, 10～11

農事 乙 第七課農務係・農林課農務係 明36～38,  
大5

農事 戊 農務課・産業課農務係 明45, 大3

農事 己 産業課農務係 大8～9

農事 庚 産業課農務係 大5

農事改良一件 第二課第一分科・第三課農商係・第五課  
・農商課農務係 明20, 25, 26, 27, 28, 29

農事改良教師傭入補助一件 第二課第一分科・第三課  
農商係 明25, 27

農事試験場一件 第三課 農商係・第四課 明28,  
29, 33, 35

農事通信原議 勸業課 明16, 17

米拵俵拵規約綴 勸業課農務係・農商課農務係  
明19, 20, 21, 22, 24, 27

米麦価報告綴 第二課第一分科・勸業課商工務係, 農商  
課商工務係 明15, 20, 24, 25 米米

**商 工**

営業保証一件 第三課農商係・第五課商工係 明27  
～32

会社 乙 第四課・商工課 明37, 38, 39

会社 丙 商工課 明39～40, 43

会社 丁 第四課・商工課 明36, 37, 38, 39, 40,  
41, 44, 45

会社 戊 第四課商工係・産業科商工係 明36, 37, 38,  
39, 40, 41, 42, 43, 44, 45, 大2

会社 己 商工課 明39～41

会社 庚 第四課・商工課 明36～大元

会社 辛 第四課・商工課・産業課商工係 明36～41,  
42～44, 45～大2

会社一件 諸会社関係書類 第二課第一分科・第三課農  
商係・農商課商工務係 明20, 26, 27, 28, 29

会社関係書類綴(会社別) 第三課農商係・第四課  
商工係・第五課商工係 明26～31, 27～31, 28  
～30, 28～31, 28～32, 29～31, 29～32, 32

貸下金証書写 農商課商工務係 明21

貸下金綴 農商課商工務係 明21

株式会社定款綴 第五課 明26～27

行幸啓ニ関スル書類 商工課・第四課 明35, 36,  
38, 39

銀行一件・銀行関係書類 第三課農商係・農商課商工  
務係 明20, 26, 27, 27～28, 28, 30, 31,  
32

銀行営業報告 第四課商工係・第五課 明27, 28,  
30, 31, 32 →会社丁・戊

金銭一件書類 農商課常務係・同商工務係・勸業課常務  
係 明17, 18, 21

県参事会決議留 第五課商工係 明29

鉱業一件 第三課農商係 明27, 28

鉱業出願一件 第四課商工務係・第五課商工係  
明27～32, 30

雑件・雑書 商工課 明20, 29, 42

酒造組合書類 第四課 明35

商業会議所 第四課・商工課 明32～35, 37, 43

商工ニ関スル参考書類 第四課 明33～34, 34,  
35

醸造原料輸入表 第四課 明34

醸造生産品輸出入表 第四課 明34

醸造製造表高 第四課 明34

生命保険会社書類 第四課・第五課 明29～31,  
34, 35

地方費并旅費會計簿 農商課商工務係 明20, 21

鉄道会社書類 第四課商工係 明29, 30, 31, 32

度量衡 第二課第一分科・第五課商工係 明26, 29

尾三農工銀行書類 第四課商工係・第五課商工係  
明30, 31, 32, 33～37, 35

輪出品調 第五課商工係 明30, 32, 大12～14,  
15



(愛知県)

17

土木費修繕回議留 土木課治水係 明13, 14, 15, 16, 17

土木費修繕回議留 土木課樋管係・同木工係 明12, 13, 14, 15, 16, 17

土木費修繕回議留 土木課修路係 明13, 14, 15, 17

土木費修繕回議留 土木課土工係 明13

内務省進達留 第三課管繕係・土木課 明10, 11, 13, 14, 15, 16, 17, 19

輪中堤防増築一件留 明17, 18, 19, 20

### 勸業・統計

勸業委員一件 農商課農務係・同常務係 明17~19, 19, 20, 22, 23

勸業諮問会 第四課農務係・第五課・農商課農務係 明20, 22, 29, 32, 33

勸業議會 第二課・第四課商工係・第五課商工係・農商課農務係 明23, 25, 26, 29, 30

勸業補助一件 第三課農商係・第五課農務係 明28, 29

(共進会関係) 明33, 34, 43

共進会・品評会・博覧会一件 第二課・第四課商工係・第五課商工係・第五課農務係・農商課農務係・商工課 明23, 24, 25, 26, 27, 29, 29~30, 30~35, 32, 36~37, 38, 40~41, 43, 45~大2

工場票 商工課 明40, 43, 44, 45

雑件・雑書 商工課・農務課・勸業課 明27, 38, 大3

産業組合 第四課・商工課 明36~40

視察復命書類 第四課商工係 明32, 35

準則組合 → 庶務

同業組合 第二課第一分科・第三課農商係・第四課商工係・第四課 明25, 27, 33, 34, 35

同業組合 甲 商工課・産業課商工係 明44, 45, 大2, 3

同業組合 乙 商工課 明38, 39~40, 41~42, 43~44, 45

同業組合 丙 第四課・商工課 明36, 42, 43, 44, 45

同業組合 丁 商工課 明41~43

— 索引 —

同業組合 戊 第四課商工係・商工課 明36~40, 41~43, 44~大元

同業組合 己 第四課商工係・産業課商工係 明36~38, 大3

統計 → 工場票

統計 商工課 明45

取引所 第三課農商係・第四課・第五課・商工課 明26, 27, 28, 29~30, 32~35, 34, 37~38, 39~41, 大3

博物館書類 第三課農商係・第四課商工係 明28, 31, 35

○

為換一件 勸業課駅通係 明15~17

気象一件 第三課農商係 明27

行幸啓ニ関スル書類 勸業課 明11~13

里程一件 第三課農商係 明27

銃獵一件 農商課農務係 明20, 21

### 農 務

移住民 第四課・第五課・農務課 明27~29, 30, 30~31, 31~33, 34~35, 36, 39

害虫駆除一件 第三課農商係 明27

牛馬耕一件 第二課第一分科・第三課農商係・農商課農務係 明18, 20, 26, 27

駆虫委員一件 第四課農務係 明29~30

功勞者一件 農商課農務係 明22

茶業組合 第三課農商係・第四課・第七課・農務課・農商課農務係 明17~19, 20, 25, 27, 36~38

雑件・雑書 農務課 明22, 26

蚕糸業組合一件 第二課第一分科 明25, 27, 28

産馬同業組合一件 第三課農商係 明26, 27, 28

山林奨励一件 第四課 明32

獣医養成所 農商課農務係 明21, 22

森林開墾台帳 第四課・第七課 明31, 36

水利組合稟請留 第一課議事係 明32~33, 34, 35~37, 大7

製藍一件 勸業課農務係 明17~18

畜産一件綴 第二課第一分科・第三課農商係・産業課 明21, 26, 27, 29, 32, 大5, 8

地方費會計簿 農商課農務係 明20, 21, 23

農会一件 第四課農務係 明29, 29~32, 36

農事雑件 第四課農務係 明33, 34

諸願伺留 第二課・租税課・収税課・庶務課 明17～  
18, 23～24  
諸願伺届綴 明12  
人民伺願上申建白請願留 第五課・会計課 明33  
～35, 35, 36～大3  
地方税備荒儲蓄金精算予算報告書 明17, 20,  
21, 23, 24, 25  
派出検査官往復留 会計課 明14～16, 15, 16～  
17,  
府県往復留 第四課・第六課・会計課主計係・同調査係  
・出納課常務係 明8～10, 14～19, 19, 21,  
22, 24～26  
府県往復留 第四課・会計課貸付係 明15, 16, 17,  
18, 20, 23  
府県往復留 会計課公債係 明14～18, 19  
不動産借入ニ関スル契約書留 第五課・会計課  
明28～34, 大9～11  
本庁始メ為換方命令書留 会計課 明23, 24～26

## 社 寺

各省管内訓令通知留 第一課社寺係・第三課戸籍社寺  
係・庶務課社寺係 明20～27, 28, 29, 34  
官省伺上申往復留 第三課第三分科・同社寺係・庶務  
課社寺係 明19, 20, 22, 23, 24, 25  
官国幣社経費等綴 第一課・第三課戸籍係・庶務課社  
寺係・兵事課 明20, 27, 32, 36, 38～42  
古社寺保存金綴 第三課戸籍係 明30  
郡市区往復綴 第三課戸籍係・庶務課社寺係 明21,  
22, 27  
郡区戸長伺上申綴 第三課社寺係・庶務課社寺係  
明20, 21, 23  
郡区长報告 庶務課社寺係 明21, 22  
社寺願届綴 第一課社寺係・第三課社寺係・同戸籍係・  
庶務課社寺係・兵事課 明20, 29, 31, 34, 45  
～大元  
社寺明細帳異動綴 第三課第三分科・同社寺係・庶務  
課社寺係 明21, 23, 24, 26  
神饌幣帛料供進指定ニ関スル書類 社寺兵事課  
大3～8, 9～10, 11  
内務省報告綴 第三課社寺係・同戸籍係 明23, 24,  
27

## 土 木

会議関係書類留 土木課常務係 明16, 17, 18  
河港道路橋梁修築費金受払勘定帳 明11  
河港道路橋梁樋管其他修築工費総計帳 明11,  
13, 14  
官省府県往復留 第二課土木係 明32  
官費修繕回議留 第三課・土木課土木係・勸業課土木  
係 明11, 12  
木曾川堤塘占用許可原議 第二課土木係 明33,  
35, 39  
協議費修繕回議留 土木課治水係・同修路係・同樋管  
係 明13, 15, 16  
郡区役所往復留 土木課常務係 明13, 15, 17  
郡区役所照会録 土木課常務係・同修路係・同治水係・  
同樋管係・同開墾係 明12, 13, 14, 15, 16,  
17, 18, 19  
経費出納帳 土木係 明10～11, 11, 12  
県参事会決議留 明32  
工費決議留 土木課常務係 明17  
雑事回議留 第三課土木係・勸業課土木係・土木課・同  
治水係・同木工係・同樋管係・同修路係・同常務係  
明6, 8, 9, 11, 12, 13, 14, 14～19, 15,  
16, 17, 18, 19, 23, 25, 28  
砂防工回議留 土木課治水係 明13  
自普請回議留 第三課土木係・勸業課土木係 明11, 12  
修築工費一村限金高帳 明11, 13, 14  
植樹回議留 土木課常務係 明13～16, 17～18  
諸令達綴 第二課常務係 明25  
新築回議留 第三課土木係・土木課治水係・同開墾係  
明9, 11, 13, 14, 15, 16, 17  
新築進達留 土木課・同治水係・同修路係 明11, 12,  
13, 14, 15, 16, 17, 18, 19, 20  
進達留 土木課常務係 明15～18  
人民伺願届上申建白諸願留 第五課 明35  
地方税修繕回議留 土木課修路係 明14, 15～19,  
16, 18, 18～19, 19, 21, 22  
地方税修繕回議留 土木課治水係 明18, 21  
地方税修繕回議留 第一土木管区 明23  
町村費工事総計帳 土木課 明19, 21  
道路修築工費一郡限金高帳 土木課常務係 明15  
土木工作場 土木課樋管係 明12～13, 14, 16,

(愛知県)

—索引—

教員有効満期留 学務課 明19  
行幸啓ニ関スル書類 学務課 明45～大3  
郡区願伺留 学務課常務係 明18, 20  
決議留 学務課常務係・規定係 明16, 17, 18, 30  
御真影勅語ニ関スル綴 第三課学務係 明27, 28,  
30, 31, 32, 33, 34  
師範学校貸費生学資地方税仮払簿 学務課 明  
12  
終身七ヶ年有効証下付台帳 学務課 明15～18,  
15～19  
小学訓導進退留 学務課 明15, 17  
貸費生出納簿 学務課 明9  
貸費生徒学資受取簿 学務課 明11～15  
貸費地方税償還伝票綴 学務課 明14  
文部省往復綴 学務課 明28  
文部省指令並往復留 学務課 明17, 19  
文部省令達 第三課 明36

## 会 計

回議留 出納課公債係・会計課公債係 明14, 15,  
16, 17, 18, 19, 20, 21, 22  
会計検査院官員出納検査書 会計課 明13  
各種保証金ニ関スル書類留 第五課・会計課 明  
26～34, 36～38, 39～42  
閣省訓令通牒留 第五課 明30～35, 36～大3  
閣省上申稟議報告伺指令往答留 第五課国費係・会  
計課 明21～23, 30～35, 31～35, 36～大3  
貸下金決議留 第四課・会計課調査係・同主計係 明  
15, 15～19, 16, 17～19, 20, 21, 22, 23,  
24～26  
貸付金綴 第四課・会計課主計係 明20, 21, 22,  
23, 24～26  
為換方書類綴 会計課 明13～16, 17～19  
為換方ニ係ル願伺届綴 会計課 明20～23  
官員進退録 第四課・第六課・出納課・会計課 明11,  
12, 13, 15, 16, 17, 18, 19, 22, 24, 26  
官省院使局台裁判所往復留 会計課出納係・第四課第  
二分科 明14, 15～16, 17～18, 19, 21, 23,  
24, 25, 26,  
官省進達留 出納課貸付係・会計課同係・同課公債係・  
同課主計係・第四課 明9, 14, 15, 16, 17,  
18, 19, 20, 21, 22, 23, 24～26, 27

官省府県往復留 第四課県税係 明25～29, 27,  
28  
官庁往復留 第四課・同国費係・会計課主計係 明  
20, 22, 27, 28, 29  
規則留 第四課・同国費係・会計課貸付係・同公債係・  
同主計係 明16 (元～29), 18 (元～21),  
23 (19～31), 27 (18～33), (19～23),  
(19～29)  
行幸啓ニ関スル書類 第四課国費係・会計課 明27  
～28, 大11  
郡区役所伺届指令留 会計課 明14, 16, 17, 18, 19  
郡区役所達留 会計課・同常務係 明14～17, 18,  
軍資金献納ニ関スル書類留 会計課 明37～39,  
37～40, 大3, 4  
決議留 会計課・第四課 明15～17, 18, 19,  
20, 21, 22, 23, 24, 25, 26, 27  
決議留 会計課貸付係 明16, 17, 18  
決議留 第四課国費係 明30, 31  
県経済ニ属スル売買貸借契約書綴 会計課・第五課  
明34, 34～35, 36, 37～38, 37～40, 41, 大  
4～8  
県参事会決議留 第五課県税係 明29  
県諸達及通牒原議留 第四課県税係・第四課国費係  
明26～27, 31  
県有財産売買貸借譲与交換等ニ関スル原議留 第  
四課県税係・同調度係・第五課経理係 明28～29,  
29, 29～34, 30, 31, 36, 37, 38, 40, 43,  
大5～6  
県令訓及諸達告示原議留 第四課県税係・第五課国費  
係 明28, 33～35, 36～38, 41～大元, 大3  
国庫経済物件売買貸借ニ関スル契約書留 第五課  
・会計課 明29, 33～35, 36～38, 38, 39～  
40, 41, 42, 大4～8  
歳入歳出計算書 第五課 明34, 35, 40  
歳入歳出予算留 第五課・会計課・会計課主計係 明  
19, 20, 22, 23, 24, 26, 27, 28, 29, 30,  
34, 35, 38, 45,  
事務効程並統計書類留 第四課・第五課・会計課  
明23～42, 大4～11  
上申留 第四課国費係・会計課主計係 明18, 19,  
20, 21, 22, 23, 25, 26, 27, 28, 29, 31,  
32

## 兵 事

海軍演習召集一件書類 第七課 明33  
 閤省往復留 第三課第三分科 明25, 26  
 閤省府県往復留 第三課戸籍係・第七課・兵事課・  
 社寺課 明27, 28, 29, 30, 31, 32, 33,  
 34, 35, 36~39, 40~41, 42~大3, 大4  
 ~7  
 家禄奉還 第一課・第三課戸籍係・第四課・兵事課  
 明31, 31~41  
 官省往復留 庶務課戸籍係・兵事課常務係・同検丁係  
 明14, 16, 17, 18  
 軍衛往復 第一課兵事係・第三課兵事係・同戸籍係・第  
 七課・兵事係・社寺兵事課 明24, 26, 27, 29,  
 30, 31, 32, 33, 34, 35, 36, 37, 38, 39,  
 40, 41~42, 43~44, 45~大2, 大3, 4,  
 7  
 郡区長戸長伺書・指令留 庶務課戸籍係・兵事課検丁  
 係 明13, 15, 16  
 軍資金献納ニ関スル書類留 →会計  
 郡市区役所往復留 第一課兵事係・第三課戸籍係・同  
 兵事係・第七課・庶務課戸籍係・兵事課戸籍係・社寺  
 兵事課 明14, 15, 16, 24, 25, 26, 27, 28,  
 29, 30, 31, 32, 33, 34, 35, 36, 37~38,  
 39~40, 41~42, 43~45, 大2, 3, 4, 5~6  
 郡市町村長上申伺指令綴 第三課兵事係 明24,  
 25, 26  
 軍人葬儀一件書類綴 第三課戸籍係・兵事課 明28,  
 30, 31  
 警視庁往復留 兵事課 明17  
 国民兵名簿 兵事課・第三課 明16, 27, 28  
 在郷予備兵軍人 第三課戸籍係 明28  
 裁判所往復留 兵事課 明19  
 出征軍人一件綴 第三課戸籍係 明27, 28  
 招魂社 第三課戸籍係・兵事課・社寺兵事課 明23~  
 27, 44, 大2~3  
 召集書類 第三課戸籍係・同兵事係・第七課兵事係  
 明24~26, 27, 29, 30, 31, 32, 33, 34,  
 (賞典一件) 第一課 明8  
 諸願伺指令 第一課戸籍係・第三課兵事係・庶務課同係  
 ・兵事課 明10, 16, 20, 21, 24  
 帶勲者一件 官房・文書課職務係 明17~18, 17~

27, 20~28, 30  
 脱走等届書類 兵事課 明14  
 庁中達及各課往復綴 第三課第三分科 明24  
 徴発物件表 第一課兵事係・第三課戸籍係・同兵事係・  
 兵事課 明23, 27, 29, 30, 31, 32, 35,  
 36~41, 大3, 4  
 徴兵検査留 兵事課 明12  
 (徴兵失踪逃亡一件) 第三課戸籍係・第七課兵事係  
 ・社寺兵事課 明23~26, 27, 28, 29, 30,  
 31, 32, 33, 34, 35, 36~41, 大7  
 (徴兵事務取扱書類) 第三課戸籍係・第七課兵事係  
 ・兵事課 明28, 32, 33, 34, 35, 43  
 鎮台往復留 庶務課戸籍係・兵事課検丁係・同常務係・  
 文書課職務係 明15, 16, 18, 19, 20, 21  
 特別賜金 官房・第四課・庶務課戸籍係 明12~16,  
 27~28, 31~34  
 特命検閲使申告資料 兵事課 明43~44, 大2  
 馬匹徴発調査綴 第三課戸籍係 明27  
 府県往復留 兵事課常務係・同検丁係 明17, 19  
 陸海軍召集諸費ニ関スル書類留 第四課・第五課・  
 会計課 明25~31, 32, 36, 38, 39~43, 44,  
 (陸海軍大演習関係書類) 兵事課兵事係 明23,  
 大2, 昭2  
 令達原議綴 第一課兵事係・第三課戸籍係・同兵事係・  
 第七課・兵事課検丁係・同常務係・同徴兵係 明16,  
 19, 20, 21, 22, 23, 24, 25, 26, 27, 28,  
 29, 30, 31, 32, 33, 34, 35, 36~44, 45~  
 大3

## 学 事

各郡区教育会 学務課・第三課学務係 明16, 27  
 各郡区貸費卒業生進退届 学務課 明14~16  
 官省府県指令並往復留 学務課常務係・規定係 明  
 16, 17, 18, 19  
 規定綴 学務係 明34  
 教員辞令申請綴 学務課 明14  
 教員進退留 学務課 明13, 19  
 教員免許状 学務課 明15, 15~18, 15~19  
 教員免許状下付上申留 学務課 明16, 18, 19,  
 教員有効卒業証下付号数簿 学務課 明15~19  
 教員有効卒業証下付上申留 学務課 明15~16,  
 17, 18, 19

## 索引

## 凡 例

1. この索引は、史料を年代別に配列した愛知県庁文書目録および群馬県庁文書目録のそれぞれについて作成した、概略的な書名索引である。但し、両者とも、郡役所文書は点数が少ないので、対象から除いた。
2. 10ポイントゴシック活字で示したのは、部局別と内容別の併用分類項目であるが、一応の便宜上の措置なので、関連項目に注意されたい。本文表記の順序は、史料表題・作成部局（課係）名・収録史料の年代、の通りである。分類項目のなかは、原則として、史料表題の表音式五十音順（慣用による音訓み）によって配列した。
3. 目録本文では、同種史料が各年代に分散配列してある場合は、この史料の初出年代の部分のみに史料の内容註記を示してあるので、検索にあたっては、とくにこの点に留意して利用されたい。
4. 表題は、原則として原題に従ったが、内容上、同種と思われるもので検索上とくに差支えないものは、適宜改変・統一をはかるなど、便宜的な措置をしたものもある。
5. 課係名は、必要な範囲内で記した。二つ以上の課係名の配列順序も、とくに収録史料の年代順とかかわりなく、見易い表記の方法に従った。
6. 年代の「明」は明治、「大」は大正、「昭」は昭和の、それぞれ略称である。ともに初出年代のみに付した。「不詳」は年代不詳分の略称である。また、～は1編冊の始年と終年を示す。
7. 史料のあとの→印は、関連項目を参照しやすくするために示したものである。

## 愛 知 県 庁 文 書

## 知事官房・庶務

永年雑件 官房 明28, 29, 37  
 閣省伺上申及往復綴 庶務課外務係 明21, 23  
 閣省往復 第三課戸籍係 明31  
 閣省稟議綴 文書課職務係・官房秘書科 明21, 22, 23, 25, 26  
 官省往復留 庶務課外務係 明22, 23  
 官省上申伺留 官房文書係 明25, 26, 27  
 官省府県往復綴 記録係 明17, 18, 19, 24～25, 26, 27  
 (官有地貸下・私下関係) 庶務課地理係・土木課地理係・収税課 明16, 16～18, 20, 20～26, 31  
 起債稟請留 庶務課 明44, 45, 大2

県会決議録 第四課 明25～27, 27, 32～33, 36  
 事務功程書 官房 明27  
 準則組合 庶務課 明22～34, 26, 33, 36～38, 42～44, 大2～3, 3  
 人民願届綴 庶務課外務係 明21, 22, 23  
 町村条例及決議稟請 第一課・庶務課 明22～23, 22～25, 22～31, 22～38, 23, 23～31, 24～25, 25～28, 26～31, 29～33, 32～33, 32～34, 32～35, 33～35, 34～35, 36～41, 42～44, 42～大3, 大2, 4～9  
 府県往復綴 庶務課記録係・同外務係・文書課職務係 明14, 16, 18, 22, 23  
 府県裁判所鎮台往復留 庶務課庶務係 明20  
 褒賞 第一課庶務係 明28, 32～34

史料館所蔵史料目録 第十七集

昭昭四十六年三月三十一日印刷  
昭和四十六年三月三十一日発行

編纂者 東京都品川区豊町一丁目十六番十号  
発行者 文部省史料館

印刷所 東京都千代田区神田神保町二ノ二  
三恵出版印刷株式会社